耶穌的生平和教訓

內附超過二百幅圖解



耶穌的生平和教訓

目錄

一 序言 3
二 編者的話 3
三 開場白——我要向你介紹人類有史以來最偉大的朋友 5
四 約翰福音第一章一至十四節 6
五 耶穌的生平和教訓及所行的神蹟奇事 8
六 使徒行傳第二章一至四十七節 222
七 結束語 229

序言

可能你到過書店或圖書館罷，那一排排書架上擺滿了形形式式的書籍，真的是琳琅滿目。過了些日子，你就會發現書架上有的書籍不再存在了……而你手上拿著的這本書，就是曾經消失了多年的書。

人手所著的書，會隨著時間的過去而消失。然而有一本書已流傳了三千多年迄今仍然盛行着，甚至被翻譯成一千八百多種文字，語言，這就是「聖經」了。聖經不只是人類文化的寶藏，更是記錄了那位天地的主宰，是如何的

愛人。愛世上一切的人。賜下祂獨生愛子、捨命在十架上擔當了我們的罪、使我們可以白白得救恩。聖經為何能經久不衰、仍然是最暢銷的書呢？因為它是神的話語。

這本書是聖經中重要的部份、因為它記載着神奇妙的救恩——耶穌他的生平事蹟和教訓。正因為神愛世上每一個人、無論你是那一個國家那一個種族、祂都愛您、並不會偏心、因此為了使中國人明白主耶穌基督的愛、原作者就利用中國傳統的畫及文化、將人類的救主親切的介紹給中國人。

是的、耶穌基督在世短短的三十三年、確

實是在以色列國生活，當然他也是猶太人，不過這只是神計劃中的一部份。耶穌雖然不是生於中國，但神愛世人，甚至將祂的獨生子——耶穌——賜給他們，叫一切信他的，不至滅亡，反得永生。因為神差祂的兒子降世，不是要定世人的罪，乃是要叫世人因他得救。信他的人，不被定罪；不信的人，罪已經定了。因為他不信神獨生子的名。

編者的話

自創世以來，從來沒有一個人能像耶穌這樣對人類有這麼大的影響。祂來到世界上，藉着自己的生命和教導，來指引一切男士、女士、老年人和孩童都歸向神。祂超自然地改變無數人的內心和生命，證明祂擁有從神來的權能；正因為祂今天還活着，祂的慈愛仍然繼續觸摸多人的內心和改變很多人的生命。

我祈禱，希望當你閱讀以下的每一篇時，您將會認識及經歷到其中的信息，並認定它

不單是一些關於耶穌基督的故事，乃是可以藉着它親自與這位永生的神會面。

一九一四年初版
一九九一年修訂版
版權所有

我要向你介紹人類有史以來最偉大的朋友

開場白

約翰福音第一章一至十四節

太初有道，道與神同在，道就是神。
這道太初與神同在，萬物是藉着他造的，
凡被造的，沒有一樣不是藉着他造的。生命
在他裏頭，這生命就是人的光，光照在黑暗
裏，黑暗却不接受光。有一個人是從神那
裏差來的，名叫約翰。這人來為要作見證，就
是為光作見證，叫眾人因他可以信。他不是
那光，乃是要為光作見證。那光是真光，照亮
一切生在世上的人。他在世界，世界也是藉

着他造的、世界却不認識他、他到自己的地方來、自己的人倒不接待他、凡接待他的、就是信他名的人、他就賜他們權柄、作神的兒女、這等人不是從血氣生的、不是從情慾生的、也不是從人意生的、乃是從神生的。

道成了肉身、住在我們中間、充充滿滿的有恩典有真理、我們也見過他的榮光、正是父獨生子的榮光。

第八圖

按聖經上所記載約瑟這個名字有好幾個人，本篇所記這個約瑟乃是原來住在伯利恒後遷至拿撒勒以木匠為業的一個義人心誠可靠而且能謹守摩西的律法真是不可多得約瑟這時還沒有迎娶只是聘定了一位美麗賢淑的閨女馬利亞為妻約瑟正想迎娶馬利亞就已懷孕肚腹便便約瑟聽着這個消息就滿心疑她不守貞節實有虧門庭他在家愁眉不展坐臥不安這事情也不願做了但是約瑟是個知情明理的人不想傷她的名譽想要暗暗的把她休了。



第九圖

約瑟為了未婚妻馬利亞懷胎的事心裏十分難過，想暗地裏把她休了，但又怕鄰人來譏誚他，批評他，實在進退兩難，他心裏思念這事，正在猶疑不決的時候，忽有一位天使，向他夢中顯現，指示着說，約瑟不要為這事擔憂，儘管放心把你的妻子馬利亞娶回家，她並非是為不貞而懷孕，實因她是位蒙恩有福的女子，由聖靈的感動來的，將來生一個兒子，給他起名叫耶穌，因為他要作世人的救主。約瑟聽了這話，不但一片疑團盡消，愁腸盡解，而且深以這事為榮幸。



第十圖

約瑟當時按天使的指示，吩咐他將馬利亞娶過來。這件事實非同小可，可是他原是個義人，心裏也就忧然大悟，好像撥雲霧而見青天一般。立時呈現着十分快樂的樣子，他就順着　神的旨意照着天使的吩咐，欲歡喜喜的將一切張羅得十分了當，於是就張燈結綵，車馬相馳，將馬利亞娶回家一番熱鬧。自不必說。此時倆夫妻就正式成家立業，然約瑟謹守　神之美意，與之分房而居，直等事成。

約瑟依照主的吩咐迎娶馬利亞

太一章廿四節

第十圖

約瑟與馬利亞結婚以後一日該撒亞古士督皇帝下了聖旨叫天下人民報名上冊約瑟聽了這個消息就連忙從加利利的拿撒勒到了伯利恆城要和他的妻子馬利亞一同報名上冊那時候馬利亞所懷的孕已經到月了不料果真在一家客店裏就生了這頭胎的兒子——耶穌可憐約瑟與妻子馬利亞處在這個當兒急得無法可想就拿了一塊布包裹起來但是這客店裏又沒有地方住甚至無立足之地只好將所生的嬰兒放在馬槽裏以作臨時安身之處



第十二圖

據說伯利恆城離耶路撒冷約有十五里路，四面有荒郊野地，常有牧羊的人在那裏牧羊。這一夜，牧羊的人輪流守夜看守羊羣，忽有天使站在他們旁邊，主的榮光四面照着他們，把他們嚇得魂不附體。於是天使對他們說，不要怕，我來報告好消息給你們，就是今天在伯利恆城生了一位救主——基督——包着布，放在馬槽裏，就是他。牧羊人聽了這話，急忙地去探尋這事果然不錯，牧羊的人就把天使所告訴的話傳開了。



主的使者報大喜的信息給牧羊人

路二章全十節

第十三圖

按猶太教的規矩凡一切男子和滿了八天的男嬰都要受割禮割禮原是舊約時代　神與亞伯拉罕並他的後裔所立的約立在他們肉體上作永遠立約的證據因此割禮已成為猶太教中重要的禮了所以約瑟和馬利亞給滿了八天的耶穌行割禮等滿了潔淨的日子他們帶着孩子上耶路撒冷去要把他獻與主正如主的律法上所記「凡頭生的男子必稱聖歸主」



第十四圖

那時、在耶路撒冷有一個人、名叫西面、這人很虔誠的事奉　神、並且得了聖靈的啟示、知道在生前要見着主所立的基督。聖靈感動他進了聖殿、正遇着嬰孩耶穌的父母抱着他進來、西面很恭敬的從父手把他接過來、稱頌　神說、主阿、我眼已經見了你的救恩、是你在萬民面前所預備的……他說了這許多話、嬰孩的父母很覺希奇。當時、又有一位八十多歲的女先知、名叫亞拿、扶着手杖、也進前來、稱謝　神、並將這嬰孩的事告訴人、約瑟和馬利亞辦完了一切事、就把耶穌回到伯利恆去了。



西面與女先知亞拿見嬰孩耶穌

路加福音二章卅五至卅九節

第十五圖

有幾位通曉天文的大博士從東方來到耶路撒冷要尋訪那生下來作猶太人之王的但又不知道他住在那裏他們說我們在東方看見天上有一顆亮晶晶的星出現就曉得住猶太國降生了一位嬰孩—耶穌將來必有君王之分所以特別來這裏要朝拜他這事被當時殘害猶太人的王希律聽見了



第十六圖

按這希律王性情極其粗暴當他封為猶太王的時候尤其慘無人道濫用權勢作了許多傷天害理的事猶太人在他權威之下可謂痛苦之至了他本來是荒淫無度不理民事的一位君王但聽見猶太國已降生了一位新生王就心裏不安耶路撒冷全城的人也都不安希律王就召齊了祭司長和民間的文士問他們說基督當生在何處眾人回答說在猶太的伯利恒因為在舊約聖經上所載的乃是如此。



希律王召齊祭司長和文士問他們基督當生在何處

馬太二章四節

第十七圖

希律王聽了祭司和文士們的話，雖然知道耶穌降生在伯利恆，但仍不明底細，他心裏就越發着急，恐怕叢生，又怕級猶太人有出他的惡意來，於是暗着他們，暗暗的召了博士們來，細細問他們那星是幾時此現的，並且差遣他們往伯利恆去說，你們到那裏，要仔細的訪問，直待找着了，就趕快來報信給我，我也可以去拜他，希律王用了這個哄騙的手段，弄得博士們心裏也就興奮起來，乃大踏步出了宮門，預備行他們所要行的路去了。



第十八圖

在東方所看見的那星忽然在他們前頭行直行到小孩子的地方就在上頭停住了他們看見那星就大大的歡喜進了房子看見小孩子和他母親馬利亞就急忙俯伏拜那小孩子耶穌揭開了寶盒拿著黃金乳香沒藥作為禮物恭恭敬敬的呈獻在他面前約瑟和馬利亞見了這樣的情形心裏又驚奇又歡喜



第十九圖

幾位博士因為在夢中被主指示說希律三存心不良，你們不要再去見他，於是就從別的路回本國去了。他們去後約瑟忽又夢見主的使者主的使者顯現在他面前指示他說，現在希律王正想要尋殺這孩子起來帶着孩子同他母親逃往埃及去在那裏聽候我的吩咐，他的妻子馬利亞這時正在那裏睡覺，天使說完了話就不見了。



約瑟二次在夢中被主的使者指示叫他帶着小孩和妻子逃往埃及

太二章十三節

第二十圖

約瑟聽了天使的指示就驚醒了心裏十分不安急不及待就將這事告訴他的妻子馬利亞於是決意遵從天使的吩咐急忙的收拾了一切馬利亞抱着孩子騎上牲口約瑟就負着老本行的傢具在前面引導連夜向着埃及的路上奔走可憐他們風餐露宿翻山越嶺經了許多險要之地飽受虛驚約行了十幾日才安抵埃及這埃及是在猶太西南不屬希律王所管所以逃到這地方才得避難啊



第廿一圖

目的殺雖了伯利恒逃往埃及後希律因未見博士們的回報知道受了愚弄心裏更加憤恨定意要殺害耶穌因為不知他的處所於是就打發幾個人去將伯利恒城凡兩歲以內的男孩一起殺掉可憐那些天真爛漫的小寶貝在母懷中被奪出來都一刀一刀的殺死了當時血肉橫飛屍骨滿地這樣的殘酷實駭人聽聞希律王用這毒辣手段料想耶穌必在其內於是心滿意足大作永保王位獨掌王權之想



第廿二圖

約瑟和馬利亞帶着耶穌連夜奔走、受着千辛萬苦、才到了埃及地方、他們在那裏同許多猶太人在一塊兒、住了一段日子、到後來、那兒悬的希律王就得了重病、一命嗚呼了、他們寄居在外邦雖是安然無恙、終非久戀之鄉、心裏常常放心不下、一次約瑟在夢中又見天使向他顯現、指示他說、起來帶着孩子同他母親往以色列去……約瑟聽着這話、非常膽怯、因為他已聽聞是希律王的兒子亞基老接位、這人也是兇惡殘暴、弄得他迴退兩難啊、



第廿三圖

當時約瑟心裏正在彷徨不安，忽在夢中又被主指示，於是同馬利亞帶着耶穌騎上牲口，快快樂樂地來到加利利省的一座城名叫拿撒勒，這城在耶路撒冷北方，也是以色列地。他們就住在那裏，這是要應驗先知所說，他將稱為拿撒勒人的話了。約瑟和馬利亞得了此美地，就成為永居的處所，快樂的家鄉了，所以後來人稱耶穌為拿撒勒人耶穌，耶穌和他的父母在那裏，不但身心強健，而且滿有智慧，更是與神與人的生活，凡事都出人頭地，顯得神和人的喜悅。

約瑟後又在夢中被主指示便往加利利境內到拿撒勒城住在那裏

太二章廿三節

第十四圖

當耶穌到了十二歲時、就同父母上耶路撒冷去守逾越節、在這節、各處人們都紛紛前來、好像中國人過年一般、非常熱鬧、（大約有一個禮拜）節期滿了、他的父母以為他在同行的人中、一同回去、可是走了一天、沒有看見他的影迹、就急急地尋找、過了三天、就在殿裏找着了、只見他在教師前、一面聽、一面問、人皆稱奇、他的父母見着這樣情形、心裏又歡喜又難過、但耶穌卻向着父母說、為甚麼找我呢、豈不知我應當以父事為念麼、說了這話、就一同回到拿撒勒城去了、



第廿五圖

耶穌同父母住在一起之時十分孝順總是喜歡快樂殷勤的奉承順服並且小心翼翼地在父親領導下學着不匠的手藝凡事為父母竭力代勞毫不偷安每在工餘之際自修學業終日勤勞他的性情極其溫柔和平隊早平日不做無益的事不說無理的話所以人都樂意與他交往他在以後十八年間雖沒有做出甚麼奇跡異事但他已預備將來神託付他所做的工作啊！



第廿六圖

當耶穌未曾出名的時候，有一個人名叫約翰，這人就是那位老婦人以利沙伯所生的一位聖經已經說過他比耶穌早六個月出世的，現在已到壯年的時期了，按　神的旨意，他原為耶穌的先鋒，在前面開路，一次，他在猶太的曠野，見着許多人爭先恐後的圍繞他，要聽他講道，於是大聲喊叫說，你們要悔改，因為天國近了，意思就是主耶穌快要到了，你們要悔改領洗，預備接待他，眾人聽着這話，都大受感動。



第廿七圖

當時約翰在那裏繼續說着：一切山窪都要填滿，大小山崗都要修平，彎曲的路要鋪平這些話原都是應驗了先知以賽亞的預言，這約翰身穿駱駝毛的衣服，腰束皮帶，吃的是蝗蟲野蜜，走的是山坡野地，努力宣傳天國的福音，為的是要叫人悔改。在那路撒冷和猶太全地並約但河一帶的人，都紛紛來到他面前，要受他的洗，所以後來稱他為施洗的約翰。



第十八圖

約翰有見有許多法利賽和撒都該兩黨的人也來受他的洗，真是出於意料之外，因為他們原是不法的罪人，所以趁機向他們講道說，你們要結出果子來與悔改的心相稱，時候近了，斧子已經放在樹根上，凡不結好果子的，就砍下來丟在火裏。這就是激動他們快快脫離罪惡，否則要受永遠的痛苦，可見約翰當時所傳的道，並不是空談幻想的理論，乃是實在的真理，所以他能感動了無數的民眾，因罪得赦，知道救恩真不愧為耶穌開路的先鋒了。



第廿九圖

約翰那時看出眾人有猶疑不定的樣子就進一步的告訴他們說我算不得甚麼那將來的一位能力比我更大我給他解鞋帶也是不配的那位是指誰說呢就是　神的兒子——耶穌——他是仁愛公義的救主把來了正像手裏拿着簸箕要把麥子收在倉裏把糠用不滅的火燒盡了諸位這真是可怕呀！起來我們趕快悔改吧！



他手裏拿着簸箕要揚淨他的場把麥子收在倉裏把糠用不滅火燒盡了。路三章十五至十七節

第卅圖

約翰在那裏給眾人施洗以後就在約但河邊傳道、不料這時耶穌從加利利的拿撒勒特來見約翰要受他的洗、約翰聽着這話、深覺慚愧、認為他是神的兄子、我豈配給他施洗麼、於是很謙卑的攔阻他說、我當受你的洗、你反倒來領我的洗麼、後因耶穌再三的請求、弄得約翰無法推辭、乃帶着他到約但河裏施洗、正當在水裏上來的時候、天忽然開了、聖靈彷彿鴿子降下、落在他身上、並有聲音說、這是我的愛子、我所喜悅的、當時眾人見着這樣情形、都很驚奇、知道他真是一位神子了。



第廿一圖

耶穌自受了約翰的洗禮、就被聖靈充滿、正當他從約但河回去的時候、被聖靈引到一片荒野的曠野、在那裏受魔鬼的試探、他禁食了四十晝夜、最後魔鬼見他餓了、就趁機前來試探他說、「你若是上帝的兒子、可以吩咐這些石頭變成餅、」耶穌聽着這話、毫不動容、並駁斥他說、人活着不是靠食物乃是靠　神的話、這是他第一次的得勝魔鬼、

主耶穌初次受魔鬼試探、石頭變為食物

太四章三至四節



第卅二圖

魔鬼的目的原是引誘人犯罪和破壞　神的作為，那時魔鬼來試探耶穌，周計不得逞，心裏很是懊喪，所以又來試探他，領他到耶路撒冷去，叫他站在殿頂上，對他說，你若是　神的兒子，就跳下去——　神必吩咐使者伏着你，不要敢你的腳碰在石頭上，耶穌這時非特不肯屈從，而且嚴厲正色的指着他說，你不可試探主你的　神，可見耶穌在這種情形之下，始則處之泰然，繼則克服魔力，正是表現着充滿聖靈的能力，這是他第二次的得勝魔鬼。

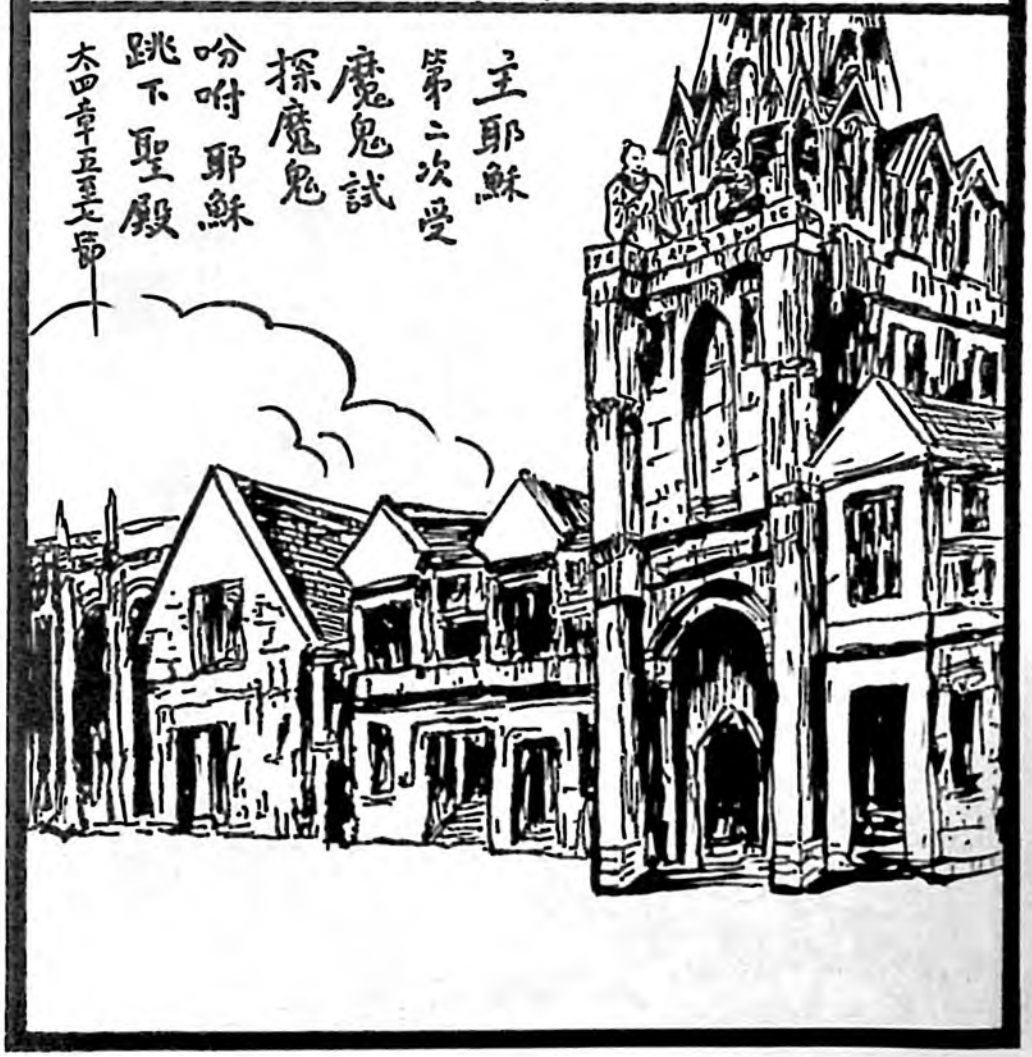

第卅三圖

魔鬼這時又見失敗，心裏更加憤恨，不肯示弱，於是又帶着耶穌上了一座高山，把世界各國的榮華都指給他看，以為這是人類所愛慕的，所企求的，好藉此來迷惑他，動搖他，就對他說：你若是肯俯伏拜我，我就將這一切都給你。耶穌聽着這話，不禁義怒心中，厲斥他說：撒但走你的罷！你當跪拜主你的神，魔鬼見勢不住，便一溜煙似的去了。諸位！耶穌在這三次試探中竟然一一得勝，正是為我們留下榜樣，教我們無論處何境地，都要站立得住。



第卅四圖

再說約翰在約但河邊傳道的時候，很惹起人的注意，當時有人疑他是基督，是先知，或是以利亞，但他都絕對的否認，恰巧耶穌來到那裏，約翰就竭力的見證說，你看哪，這是　神的羔羊，就是背負世人的罪惡的，這就是我所說過的，有一位在我以後來的，他比我大，並且又作我的見證說，我看見過聖靈彷彿鴿子從天降下，落在他身上，我所見證的這一位，就是　神的兒子，約翰對於耶穌既有徹底的明白，眾人更因他的見證而認識耶穌是　神的兒子了，

施洗約翰證主耶穌是神的兒子是神的羔羊

約翰福音一章卅九至三十六節



第卅五圖

約翰原是個大有膽量心直口快的傻道人他在當時傻道也正是言多遭人嫌口直召人怪這話真是不錯的因為約翰平日見着帝律王有道行事殘害忠良並且不顧倫常娶了他兄弟之妻帝羅底就直言的責備他、譬戒他因此帝律王懷恨在心仍依官假勢差人去把他拘來凶狠狠的質問他一番。



第卅六圖

約翰被希律王捕拘的時候，心裏毫不胆怯，仍然莊嚴自常，直言不諱的，當着希律王面前侃侃的說。希律王見他竟敢如此頑梗，不禁怒氣直沖，隨即飭令士卒把他收押下監，並且加上脚鐐手銬，甚至比待强盜還要厲害，可憐這時約翰成了有手不能動，有脚不能行的囚犯了，只得終日在監裏幽獃獃地嘗着那鉄窗的風味罷！然而約翰雖遭此無辜之害，受此縲紲之苦，卻處之泰然，毫不憂傷，正是一位守身以道，不怕殺身的好漢。



分封的希律王把施洗約翰收在監內

路加三章十八至二十節

第卅七圖



自約翰收押下監，他的傳道工作乃暫告一段落，可是後起有人，這人是誰，就是　神的兒子—耶穌，他的能力更非約翰所能比其萬一，諸位欲知其詳，請暫耐着性子，等下面再為說明，現在只說他回到本鄉拿撒勒城，就在那裏每逐安息日照例進會堂裏傳道教訓人，很有成就，大得人的稱讚，這次他在講臺上有一位執事，把以賽亞書遞給他，他就將六十一章一二兩節的話讀給他們聽，就說這經上的話已經成全了，這時眾人很是驚奇交頭接耳的說，這不是約瑟的兒子麼，怎能說出這樣恩言來呢，

第卅八圖

當時耶穌看出他們的神情，在那裏咕咕嚕嚕說話，心裏就明白了，於是直截的告訴他們說，沒有先知在本鄉被人接納的，並且引證兩件事實來晴示他們，教訓他們不要違背　神，免得將來受苦。正如以利亞和以利沙兩位先知，在當時因為得不到本族接納，只好去救外邦人，一般眾人聽着這話，就怒恨填胸，一齊趨上前來，把他攆出城，他們要從山崖上把他推下去，這時耶穌見眾人如此頑梗，實無法理喻，就從眾人中直行過去了。



第卅九圖

耶穌被那班人攆出城去，就來到加利利的一座城名叫迦百農，仍然矢志不改，一如前例的在會堂裏傳道教訓人，不料有一個人被邪鬼附着，失了常態，在衆人中橫衝直撞，現出種種怪狀，駭得大家紛紛逃避，並大聲喊叫說：「唉！耶穌，我與你何干，你來滅我麼？我曉得你……耶穌見他這樣，就向他說：「不許作聲，從這人裏面出來！」鬼把那人摔倒在衆人中間，就出來，沒有害他。那人立刻恢復了常態，衆人都驚奇，他的權柄和能力，從此耶穌的名聲就格外的大了。



主耶穌在迦百農趕逐污鬼

路四章卅三至卅七

第四十圖

耶穌把那人所附的邪鬼趕出去就出了會堂同雅各約翰弟兄倆走進西門的家裏正是他的岳母害着熱病發不思飲不想呻吟不已的在那裏躺着似乎要到危險的狀態急得西門緊眉蹙額無法可想這時就首把求耶穌耶穌一見她這樣就大起憐憫站在她旁邊摸着她吩咐了一聲熱病就立刻退了精神也復了原並且隨即起來坐着來伺候耶穌唉這可見他的能力是何等的大呀！

主耶穌醫西門岳母害熱病

路加四章卅八至卅九節



第四十一圖

耶穌那次醫好西門的岳母是在安息日下午。按猶太的規矩安息日醫病也是不可能的，但是他們的時刻，日落以後，就算為明日，所以眾人直等到晚上，纔把患各樣病的和被鬼附的人，都一齊帶來求耶穌給他們醫治，有的喊的喊，叫的叫，那是形容他們十分可憐，這時忙煞了耶穌，一一按手在他們身上，一會兒，凡來求醫治的，都立刻好了，其中有鬼從好些人身上出來，喊叫說，你是　神的兒子，耶穌不許他們說話，因為鬼知道他是基督，直到天亮耶穌就離開那裏。



第四十二圖

當耶穌離開他們之後就在加利利各會堂裏傳道有一天他站在革尼撒勒湖邊（即加利利湖）許多男女老幼們都來圍繞他要聽他講　神的真道可是人數過多眼覺不便耶穌見他們這樣又不顧失此良機恰巧有兩隻小漁船靠在湖邊他就欣然上了西門的那隻船吩咐西門把船稍微撐開就坐在船頭上向他們講道這時衆人在岸上坐的坐站的站都安安靜靜聚精會神的聽着他的教訓足見耶穌傳道是無往而不受人歡迎了。

主耶穌登船訓衆人

路加五章第一至三節



第四十三圖

耶穌在船上講究了道、見衆人散開了、就對西門說、把船再開到水的深處、下網打魚、西門這時心裏有點點懷疑、因為曾在這裏整夜的勞力過都大失所望、連一尾也沒有打着、西門只好勉強遵着耶穌的吩咐、下了網、不料一會兒、網着白花花的一大羣肥魚、甚至拉也拉不動、險些兒要把網裂開、後經同伴來幫助、纔慢慢地把魚起上來、裝滿了兩隻船、這時西門雖喜天願開、但心裏卻很驚奇、就伏在耶穌脚前說、主阿、請離開我、我是個罪人、

主耶穌吩咐西門彼得下網打魚

路加五章一四節

第四十四圖

一日耶穌順着加利利海岸上行走恰巧遇見弟兄兩位在岸上撒網這兩位是誰就是耶穌官吩咐他們下網打魚的兩位漁夫西門彼得同他的兄弟安得烈阿同時又看見弟兄兩位就是雅各和約翰在船上理網但是耶穌要收他們四位為門徒就招呼他們到面前來說跟從我罷我要派你們去做得人的漁夫他們聽看這話立刻就丟下一切所有的欣欣然跟隨他去了可見他們的信心是多麼堅決呀這四位從此就成為耶穌前四位的門徒了



第四十五圖

第二日、耶穌帶着那四位門徒往加利利去、在途中又遇見一個人名叫腓力、他是伯賽大人和彼得、安得烈同城的、耶穌就向他說、你跟我來罷、腓力聽着這話就依然的找了一位朋友、加拿人、名叫拿但業來、向他說、那律法和先知所記的那一位、我們看見了、就是拿撒勒人耶穌、拿但業不信、腓力就拉他來看、耶穌見拿但業到跟前來、就說、你是真以色列人、心裏毫無詐、耶穌這時看他有驚疑的樣子、就被實告訴他一番、他纔知道耶穌有先見、正是神的兒子、於是他倆就一同跟隨耶穌去了。



第四十六圖

又過了兩天在加利利的迦拿地方有一家娶新娘，非常熱鬧，這家大概與耶穌有親戚的關係，他的母親已被請去幫助主人照應筵席的事，同時耶穌和那幾位門徒也被請去赴席，正當大家吃得喜笑顏開的當兒，不料酒用完了，於是耶穌的母親就告訴他，且對用人說，他告訴你們甚麼，你們就作甚麼，正好有六口水缸擺在那裏，耶穌叫用人把缸都倒滿了水，立刻就變成了酒，真是味甜可口，香氣撲鼻，哪大家喝了，無不叫好，無不驚奇，這就是耶穌所行的第一件神跡。



第四十七圖

耶穌顯了聖跡以後就往迎伯尼基去在那裏住了幾天就上耶路撒冷守逾越節（公元前廿七年四月九日至十六日）那時有一個人名叫尼哥底母是猶太人議會中的議員他要考究耶穌的道理又怕被人知道就夜裏來見耶穌於是耶穌就同他在燭光下論到重生的問題耶穌說人若不重生就不能見　神的國他聽了這話莫明其妙就說人既老了還能再向母腹中生出來麼耶穌看他不能領會就細細地告訴他說人由悔改領洗蒙聖靈充滿得着永生這就是重生了……後來他纔漸漸地明白並且做了一個忠心的門徒。

主耶穌與尼哥底母論重生

約三章第一節



第四十八圖

自耶穌行了許多奇事後、人都仰慕他的大名、有從加利利、低加波利、耶路撒冷、猶太、約但河東等處的人、都來要跟從他、他見了這麼多人、又有他的門徒、心裏十分快樂、這正是他一個傳道的好機會、於是欣然上了加利利湖邊的一座山、自己坐在高處、那山旁四圍的人、萬頭攢動、人山人海、坐的坐、站的站、無不靜悄悄地仰着頭、瞪着眼的看他、預備接受他的教訓、這樣足見他們追求耶穌是何等的迫切呀！

主耶穌登山訓衆

馬太福音五章第一節



第四十九圖

耶穌這次坐在山上講道，不僅為着羣衆，更是為着門徒，藉此激勵他們下面就是他的話，他開口就講福的問題，甚麼是福呢？耶穌說：你們貧窮的人（指虛心的）有福了，因為神的國是你們的。你們現在飢餓的人（指渴慕公義的）有福了，因為將要得飽足。你們現在哀哭的人（指忍受困苦不平的）有福了，因為將要得喜樂。你們為人子的原故，被人恨惡，拒絕，辱罵，棄掉，有福了。因為你們在天上的賞賜是大的……耶穌說到這裏，就將福的問題告一段落了。



第五十圖

同時耶穌又繼續說到禍的問題什麼是禍呢？他說你們富足的人（指無所焦慮尋享放縱的）有禍了因為你們已經受了安慰你們現在飽足的人（指為眼前歡樂不務正業的）有禍了因為將要受飢餓你們現在喜笑的人（指那些只顧吃喝玩樂的）有禍了因為將要哀傷哭泣人都奉承你們的時候（指順人的意思求人喜歡的）有禍了因為他們的祖宗對待假先知也是這樣耶穌說到這裏就將禍的問題放下了——諸位試問我們要作一個有禍之人呢還是要作一個有禍之人呢？



第五十一圖

耶穌仍繼續的教訓他們就是說到報應的問題換言之就是怎樣待人他說你們要施給人人就要施給你們並且要拿公平的升斗裝滿了因為你們用怎樣的度量待人人也要用怎樣的度量待你們同時又教訓他們怎樣做好事賙濟那班困苦急難孤兒寡婦的人他說你要賙濟不要像那些虛假的人故意叫人看見求人的榮譽你賙濟的時候不要叫左手知道右手所做的叫你的賙濟行在暗中你的父在暗中察看必要在明處報答你……諸位我們現在對於耶穌這種教訓逐行了嗎

你們用甚麼量器量給人也必用甚麼量器量給你們

路六章三七八節

急難 困苦 孤兒 寡婦

塞耳不聽窮人哀求的他將來呼籲也不蒙應允 參看箴二十一章十三節

天父的量報答你

你們要小心不可將善事行在人的面前故意叫他們看見要叫你施捨的事行在暗中你父在暗中察看必然報答你

第五十二圖

耶穌又教訓他們當怎樣禱告，因為禱告是和神交往的一件神聖的事，絕不能視作等閒，他說：「你們禱告不要像那些虛假的人喜歡站在會堂裏和十字街口禱告，故意叫人看見，也不要用重複的話，在禱告的時候，要進你的房間，關上門，用虔誠的心和恭敬的態度，禱告你在暗中的父，你父在暗中察看，將要在明處報答你。」這就是耶穌教訓他們禱告的態度。



第五十三圖

可惜世上的人都蒙昧無知遠離　神、竟被世俗所迷惑、一味的求那物質的需用、甚至終日悶沈沈的焦心苦念、為着衣食的問題打算、然而人生的衣食固屬緊要、但是關於人生靈性的培養、豈不更為迫切麼？所以耶穌又教訓他們、當靠着天父度日、他說、我告訴你們、不要為你們的生命憂慮吃甚麼、喝甚麼？為你們的身體憂慮穿甚麼？生命不勝於飲食麼？身體不勝於衣裳麼？這樣看來、可知人的身體生命、都由天父所管的、不要自己煩心、只要靠着祂、仰望祂就是了。



第五十四圖

耶穌又用比喻來證明說：你們看那天空的飛鳥，也不種，也不收，都靠天父養活牠，人比鳥貴重得多，天父更要養活了。你們要注意野地的百合花怎麼長起來，牠也不勞苦，也不紡線，就是頂富足的人，他所穿戴的，還不如這花美麗呢！你們這小信的人，同裏的草今天還長着，明天就丟在爐裏，天父還這樣的裝飾牠，何況你們呢！你們所需用的，天父全知道，只要你們先求祂的國和祂的義，這些東西都要加給你們，所以你們不要憂慮，因為一天的難處一天當就夠了。



第五十五圖

耶穌接着又教訓他們、就是天上與地上的分別、這種分別很是明顯的、如同兩條路擺在面前、這兩條路、就是生命的路和死亡的路、生命的路是窄的、死亡的路是寬的、走窄路的人、正如逆水行船、非常的難、因為要脫離一切罪惡、成為重生得救的人、那才可坦然無懼的向前走、走那寬路的人、都被罪惡迷了網綁了、結果都必死亡、良心可憐、所以耶穌說、你們要進窄門、因為領到滅亡的門是寬的、路是大的、進去的人是多的、領到永生的門是窄的、路是小的、找着的人是少的、諸位快回頭來走窄路罷！



第五十六圖

可憐世上的人負欵不肯悔改竟然與世俗的罪惡為伍自投滅亡之門還有許多人假心假意的來歸向　神甚至有冒着主耶穌的名目稱是負着他的使命出來傳道到處誤言惑衆宣傳異端像這些假冒為善的人外面雖是良善內裏却是十分兇惡所以耶穌又教訓他們說你們要防備假傳道的他們到你們那裏外面像羊裏面却是殘暴的狼哦這些人非但是教會的大仇敵更是教會的大障礙



第五十七圖

神原是真實的、公義的、祂絕不會偏待人、所以耶穌乃引出一個比喻來、激勵他們、教訓他們、不要學些假冒為善的人、他說、凡好樹都結好果子、壞樹都結壞果子、好樹不能結壞果子、壞樹也不能結好果子、凡樹看它的果子、就可以認出來、人不能在荊棘上摘無花果、也不能在蒺藜裏摘葡萄、善人從他心裏所存的善、就發出善來、惡人從他心裏所存的惡、就發出惡來、因為心裏所充滿的、口裏就說出來。



第五十八圖

耶穌在山上向他的門徒和衆人所講的道、簡括的說、就是教訓他們怎樣對己、怎樣對人、怎樣對神、末後又證明神的公義和權柄等、這真是天國的福音、怎能不使聽的人大受感動呢、但是他最後的幾句話說、凡到我這裏來聽了我的話就去行的、好比一個人、建造房子、把根基安在磐石上、雖有雨淋風吹、撞着那房子、它却不會搖動、因為建造得堅固、凡聽了不去行的、好比一個人在沙土上建造房子、沒有根基、水一沖立刻倒塌了、並且損失很大。



第五十九圖

耶穌講完了道、就下山回到迦百農去、一日有一個長大痲瘋的滿身紅腫、斑痕點點、十分難看、他俯伏跪在地上、哀求耶穌說、先生阿、你若願意、就能叫我潔淨了、耶穌見他可憐、就動了慈心、伸手摸他說、我願意、你潔淨罷、耶穌說了這話、他身上的大痲瘋立刻就潔淨、這時耶穌恐怕被人知道、就叫他隨即回去、並且再三的囑咐他說、你要謹慎、什麼都不可告訴人、……但是那人回去竟多多的傳說、把這事揚開了。



主耶穌潔淨長大痲瘋的

路加五章十二節

第六十圖

又有一天，耶穌正在屋裏，忽有許多人進來要聽他講道，前擁後擠，甚至連門前也沒有空地。耶穌正在講道的時候，這時有四個人抬着一個癱子，要進去求耶穌醫治他，因房裏的人擠得滿滿，無法可進，於是異想天開，就把上屋頂揭開了，乃用繩索把他連褥子繩下來，放在耶穌面前。耶穌見他們有這樣的信心，就說：你這個人！你的罪赦了！起來拿你的褥子回去罷！那人聽了這話，就立刻起來了！驚得衆人都驚奇的看他。



主耶穌醫治癱子
路五章十八節

第六十一圖

耶穌開好那瀑子以後、就到加利利的海濱上、又向衆人講道、講完了道、就一路前行、經過一處稅關、這稅關所收的錢、都歸羅馬國收用、歸享的人、大半是用很多的代價、總謀得這個職分、因此他們就多方勒索、以肥自己、當耶穌經過稅關的時候、恰巧有個稅吏、名叫馬太、(未名利未)生在那裏、耶穌就進前來招呼他、說、你跟從我罷、他聽了這話、就欣然離開公事桌、撇下所有的事、跟從他做門徒去了、過了幾年、他還寫了一部馬太福音、見證耶穌是要來的彌賽亞呢、



第六十二圖

當時法利賽人聽說耶穌廣收門徒施洗、就滿心忌恨、耶穌恐怕因此發生變亂、就離了猶太、又往加利利去、經過了撒瑪利亞的一座城、名叫敘加、那裏有個井、名叫雅各井、就坐在井邊上休息、恰巧有一個撒瑪利亞的婦人來打水、耶穌就向她要水喝、那婦人卻不肯給他、耶穌就說、你若知道這對你要水喝的是誰、你必要求他、他就給你活水、凡喝這水的、必永遠不渴、那婦人聽着這話、很是希奇、耶穌又何她談着許多道理、她就信了耶穌、並且去叫鄰城的人都來看耶穌、聽他講道。



主耶穌與撒瑪利亞婦談道

約四章一至四節

第六十三圖

耶穌又往前走、到了一個地方、名叫迦拿、這地方原是彼得腓力等的家鄉、也是耶穌變水為酒的地方、這時、有希律王的一個大臣、從迦百農來見耶穌說、我的兒子快要死了、求你去醫治他罷！耶穌聽着那人的話、雖未直接前去醫治、但他的能力却已達到那病人身上了、就向那人說、回去罷！你的兒子活了！那人就深信不疑的回去、走不多遠、他的用人正來迎接、報告他的兒子好了、那人見耶穌行了這奇事、就立刻和全家相信了耶穌。

主耶穌醫大臣之子

約四章四十六至五十三節

第六十四圖

耶穌行了這事以後、就上耶路撒冷去守節、但守的是什麼節、聖經上却未記明、據後人的推想、大概是逾越節、耶路撒冷原有一個城門、名叫羊門、那裏有一個池子、名叫畢士大、旁邊又有五個廊子、裏面躺着許多病人、內中有一個病了三十八年不能起來、耶穌見他這樣可憐、就動了慈心、吩咐他說、起來拿你的褥子去罷、那人立刻就好了、起來把褥子捲好、挾着就大喜地大踏步的回去了、可見耶穌的能力、是多麼的大呀、

醫好三十八年之病者

約五章二節



第六十五圖

當時、法利賽人見耶穌在安息日為人醫病、以為是觸犯他們的規矩、就非常恨他、這次他和門徒又在安息日從一處麥田經過、門徒餓了、就摘了麥穗用手搓着吃、不料正被他們看見、就氣忿忿的進前來對耶穌說、為什麼你的門徒在安息日做那不當做的事呢、耶穌回答他們說、大衛在安息日進了神的殿、吃了供餅、又給他的隨人吃、還是沒有罪、連這經你們也沒有念過麼、又說、人子就是安息日的主、他們聽着這話、就默默無言的走了、



耶穌從麥地經過門徒飢餓摘食麥穗

路六章一至五節

第六十六圖

這事以後、又有一個安息日耶穌在會堂裏、將道教訓人、堂裏有一個人右手枯乾了、什麼東西也不能拿、如死人手一般、當時文士和法利賽人、因平日與耶穌不和、就混進堂內要察看他在安息日治病不治病、好拿他的錯處、趁機去控告他、但是耶穌却知道他們的意思、就特別提出在安息日行善的問題、並且對那人說、仲出你的手來、那人把手一仲、就好了！他們見這情形、就恨氣填胸、私下在那裏商議怎樣處治他、但是他們的計謀、却沒有什麼效果。



主耶穌在安息日
治好一個枯乾
右手的人　路六章　六節

第六十七圖

耶穌出了會堂到靠近迦百農的山上去禱告、直到天亮這時叫他的門徒來從中揀選十二個要稱他們為使徒他們的名字就是西門又叫彼得和他的兄弟安得烈雅各和他的兄弟約翰並腓力巴多羅買多馬稅吏馬太亞勒腓的兒子雅各和達太並迦南人的西門還有加略人猶大耶穌揀選這十二位高足就打發他們傳福音給萬民聽並給他們醫病趕鬼的權柄從此他們與耶穌更有密切的關係了。



第六十八圖

一次、有一個外邦人、是百夫長的職分(下級軍官)他有一個最親信的僕人、患了重病、幾乎要死、急得他束手無策、這時他忽想起耶穌有醫病的能力、就要去請耶穌來、又怕他不肯、於是託了猶太人的長老去求他、不久耶穌果然來了、就趕快出去迎接、說主阿!你到我舍下我當不起、我也不配來見你、只要你說一句話、我的僕人就好了!耶穌聽着這話、就對他說、你回去罷、照你的信心給你成全了!果然耶穌說話的能力、却已達到那病人身上、病就立刻好了、這真是奇事呀!



第六十九圖

過了一天耶穌和門徒出去傳道，經過一座城，名叫拿因，離迦百農約有七十五里路，將近城門，過見一家出喪，後面跟着許多人，死者乃是一個寡婦的獨生子，一路悲傷痛哭，狀極悽慘，於是耶穌走進前來安慰她，說：不要哭，並用手扶着杠，說：少年人，我吩咐你起來，那死人忽然起來坐着，開口講話，耶穌便把他交給他的母親，這時眾人見了，都驚得仲頭縮頸，大聲喊叫說：大先知在我們中間出來了！



第七十圖

話說從前施洗約翰因為主持公義講說真理、就引起希律王的怨恨、把他拘在監裏、已有多日、不能自由了、他的門徒、常前來將耶穌所行的神蹟、一一的告訴約翰、約翰聽了、却不以為然、他想起從前為耶穌所作的見證和所說的預言、已有一年多了、還未見應驗、心裏更加苦悶、不禁疑竇叢生、於是就叫兩個門徒來、吩咐他們說、你們到耶穌那裏去問他那將要來的一位是你呢？還是等候別人呢？兩個門徒聽着這話就出去了。



施洗約翰差兩個門徒問主耶穌

路七章十八至十九節

第七十一圖

那兩個門徒聽了約翰的吩咐就一路來到耶穌那裏恭恭敬敬的問他說施洗約翰打發我們來問你那將要來的那一位是你呢還是我們等候別人呢耶穌聽著這話就留着他們看他所醫好的許多病人藉此好作見證因為事實勝於雄辯就對他們說你們回去把所看見的所聽的告訴約翰那兩個門徒就回去把耶穌的信息告訴約翰約翰聽了大得安慰竟忘記了一切的痛苦



第七十二圖

當時耶穌就向眾人講論把洗約翰的事、講究了、被一個法利賽人請去吃飯、還有幾位平日久對他最有勢力的也在那裏、在這當兒、他們却不敢當面難為耶穌、仍舊和他來往、正在吃飯的時候、城裏來了一個罪惡的婦人、拿着一瓶香膏、靠近耶穌慟哭、她可憐的眼淚竟滴濕了他的腳、就用自己的頭髮擦乾、又不住的用嘴親他的腳、把香膏沒上、可是這婦人所行的、正是猶太人應酬賓客的規矩、所以耶穌對她說、你的罪赦了、你平安回去罷、那婦人就高高興興的回去了。



第七十三圖

此後耶穌就往各城各鄉去做遊行佈道的工作可惜一班人竟不肯悔改耶穌就為他們禱告又懇切的教訓他們說凡勞苦擔負重擔的人到我這裏來我要使你們得安息諸位！耶穌說這重擔並不是負着重東西乃是指人的罪惡很多終日被罪壓制了綑綁了這樣比擔重擔還要痛苦呢！幸虧有耶穌憑着愛心一再的呼招我們到他面前好叫我們得脫去那罪的重擔我們不要失去這機會呀！



主耶穌說、凡勞苦擔重擔的人、可以到我這裏來、我就使你們得安息。太十一章二十八節

第七十四圖

當時耶穌傳道的材料、很是通俗淺顯、但是句句却含有真理、他的方法又是活潑的、自然的、並且因人而教、見景生情、實有很大的能力、試看他每次向衆人講道的時候、聽者無不爭先恐後、踴躍參加、耶穌這次到加利利海邊去、有許多人跟着他要聽他講道、這時他正看見一個農夫在田裏撒種、就藉這事做講道的材料、好叫人明白天國的奧秘、然而農夫所撒的種子將來結果如何？就看他在撒的時候如何？我們對於　神的道、也是這樣、下面就是



第七十五圖

耶穌說、你們聽啊、有一個撒種的出去撒種、撒的時候、有落在路旁的、雀鳥飛來吃了那種子、有落在土淺、有在石頭地上的、土既淺薄、發苗最快、一見了太陽、就枯乾了、有落在荊棘裏的、荊棘長起來、把他擠住了、有落在好地裏的、就結實、有一百倍的、有六十倍的、有三十倍的、凡有耳的、就當聽、耶穌說、這比喻正可代表一班聽道人的情況、有的聽了道、却沒有根基、一遭患難就灰心了、有的聽了道、被世俗迷惑、竟不能發展、那聽了道始終不動搖的、將來就有好的收成啊、









第七十六圖

耶穌繼續又用稗子的比喻教訓人這稗子乃是田中所生的野草和麥是很不容易分別的耶穌說天國好比一個人撒好種在他田裏人在睡覺的時候他的仇敵來了把稗子也撒在那田裏走了以後稗子也長起來……僕人就問田主說你要我們拔去麼主人說不要恐怕連麥子也帶出來讓這兩樣一齊長罷等收割的時候我要吩咐收割的人先把稗子割出捆好了留着燒但麥子要收在倉裏這比喻是說善有善報惡有惡報不是不報時候未到。



第七十七圖

耶穌又用比喻對他們說、天國好比一粒芥菜種、人拿去種在他的田裏、這原是百種中最小的子粒、等到長成了、却比各樣的菜都大、甚至像樹一樣、空中的飛鳥來、也能宿在他的枝上、按這植物原是很普通的、當時猶太人常取用細小事物作比喻、耶穌也有時用這比喻指人的信心大小、參太十七章廿節但是這芥菜生長卻很茂盛、高有丈餘、耶穌講這比喻、是指教會將來由極小而至極大、含義很深、不加思索、是不能領悟的。



第七十八圖

耶穌接着又用比喻對他們說天國好像麵酵有婦人拿來、收藏在三斗麵裏、直到全團都發起來。按這麵酵的功用、是發麵包時不可少的東西、又是人類日常生活主要的材料、耶穌用這比喻、就是使人時刻想念天國的奧秘、這也是證明主的道能貫通人心、涵養人性、並且更有化風變俗的功用、如酵在麵中發起全團的麵一樣。



主耶穌將麵酵為比喻

太十三章三十三節

第七十九圖

耶穌又用一個比喻對他們說，天國又好比寶貝藏在地裏，人遇着了，就把它收藏起來，歡歡喜喜的去變賣他一切所有的，來買這塊地。耶穌說這比喻的意思，是說凡進天國的，必把一切所有的捨下，甘心樂意的準備，因為天國是無價之寶，可惜有許多人被金錢所迷，貪圖世上的快樂，竟丟棄那天上永遠的幸福，真是可憐啊！同時也是暗示着耶穌愛我們，視我們為寶貝一樣。

主耶穌用比喻說
天國好像藏寶
於田
太十三章
四十四節



第八十圖

耶穌又說，天國好比一個買賣人，尋找好珠子，找着了一顆重價的珠子，就去變賣他一切所有的，來買這顆珠子。不但如此，就是人平常買一件普通的東西，也有這種心理，必須揀選那上好的，纔肯付着代價買了它。那末，神的真道，更是如此。因為祂的道是勝過一切，超乎萬有的，並能救人脫離罪惡，得享永生的福氣，這真是無價之寶阿！凡得着神真道的人，就當捨棄一切所有的歸向他。



第八十一圖

耶穌最後又用一個比喻說天國好比一張網撒在海裏聚攏各樣的水族網既滿了人就拉上岸來揀好的收在魚簍裏不好的丟棄了這世代的末了也要如此天使要來從善人中把惡人分別出來丟在火裏到那裏將要哀哭切齒了耶穌這次再三的用着比喻教訓眾人為的是要叫他們驚醒識悔明白天國的奧秘這正將今先知的話說我要開口用比喻把創世以來所隱藏的道發明出來當時耶穌說了這些比喻就離開那裏去了

撒網的比喻

太十三章
四十七至
五十節



第八十二圖

現在放下耶穌不提、單提那位不理民事荒淫逸樂、任意妄為的希律王、有一天到了他的生日、照例擺設酒席、請了他的大臣和軍官、並加利利的一班大領袖們、前來赴席、大家歡聚一堂、非常熱鬧、這時他的愛人希羅底有個女兒、正是青年貌美、秀色可餐、並且穿着舞衣、到希律王面前來跳舞、那種娜娜嬌態、步步金蓮、更加可愛、希律王看得心動魂消、樂不可支。



希罗底之女在衆人面前跳舞使希律歡喜 太十四章 第六節

第八十三圖

希律王看她的女兒有這樣絕好的舞術、心裏很是喜歡、就對她的女兒發誓說、你無論求什麼、我都給你、那知希羅底和女兒早已暗下商議好了的、她的女兒聽了這話、就說、求你把施洗約翰的頭放在盤子裏拿來給我、唉、人心比萬物都詭詐、希律王聽了、心裏十分憂愁、但是因為他已在眾人面前發過誓、就不好推辭、隨即派衛兵到監裏去、一刀斬了約翰、可憐約翰身首異地、倒卧在血泊之中、是多麼悽慘呀、



施洗約翰被斬

太西章
七至十節

第八十四圖

那衛兵到監裏一刀斬了約翰，就拿着他血淋淋的頭，放在盤子裏，隨即叫另一個衛兵，捧到希律王面前來，交給希羅底的女兒和她的母親。那時希羅底和希律王見了約翰的頭，以為目的已達，仇恨已報，心裏很是得意可憐約翰死在監裏，無人收屍，過了多時，他的門徒聽了這個噩耗，不由的吃了一驚，就急忙來到監裏，大哭一場，把他的屍身收去埋葬了。唉，施洗約翰這次無辜被斬，實在令人痛心，然而他那種義勇為道犧牲的精神，却是萬古傳為佳話啊！



第八十五圖

再說耶穌那天在加利利海岸上講了道以後就同門徒乘着船渡過海那邊那時耶穌因為勞苦太過覺得十分困倦就在船尾上睡着了船正行到中間忽然暴風大作水就要滿了船十分危險大家都嚇得渾身發抖無法可施於是急忙叫醒了耶穌說夫子我們要喪命了耶穌聽了這話立刻起來斥責那風和浪說住了罷靜了罷那知風浪立刻平靜了衆人見這情形都很驚奇這樣看來足見耶穌的權柄和能力實非常人所能具有的



第八十六圖

耶穌和門徒渡過海、就到了一個地方、名叫格拉森、這地方有一設山、山坡上墾有墳墓、邪時有一個被鬼附的人、常住在那墓中、很是兇猛、時常傷害人、後來雖有人用鐵鍊捆鎖他、但他的力氣很大、竟將手鐐和鐵鍊折斷了、在那裏咆嘯、如同野人一樣、並且有時用石頭打傷自己、或赤身露體、跑來跑去、他看見了耶穌、就大聲喊叫說、至高　神的兒子耶穌、我與你何干、不要苦待我、……恰巧那山坡有二千頭豬在那裏吃食、耶穌就吩咐鬼離開那人、附着豬去、那些豬就闖下山崖、投在海裏淹死了。

主耶穌驅鬼入豬羣豬即投湖淹死路八章廿六至三十三節



第八十七圖

當耶穌回到海這邊來的時候有許多人出來歡迎其中有一個管會堂的人名叫睚魯見了耶穌就俯伏在他面前再三的哀求說我有一個獨生的小女兒才死了求你按手在她身上使她活過來罷耶穌就到了他的家見着許多人在那裏亂嚷就吩咐他們走開說這女兒不是死了乃是睡覺啊他們聽了這話都以為他說瘋話暗暗嗤笑他耶穌又把衆人趕出去就前來握着那女兒的手那女兒就立刻活起來了後來這事就傳開那一帶地方了

主耶穌醫治管會堂者的女兒

太九章二十三至二十六節

第一百二十六圖

耶穌又用比喻說，你們有禍了，因為你們好像不顯露的墳墓，走在上面的人，也不知道。這就是指責法利賽人心裏充滿了罪惡，好像粉飾了的墳墓一樣，叫人看不出來。耶穌說了這話，就有一個律法師插嘴說，夫子，這樣說，太糟蹋我們了。耶穌就直言對他說，你們律法師的也有禍了，你們把重擔放在人身上，自己卻一個指頭也不肯動。可惜都是貪圖自己的快樂，不顧他人的痛苦死活，這樣的人還有什麼愛心呢。

主說你們有禍了，因為你們如同不顯露的墳墓，走在上面的人，並不知道。路十一章四四節



主說你們律法師也有禍了，因為你們把難擔的擔子，放在人身上，自己一個指頭卻不肯動。路十一章四六節



第一百二十七圖

這時耶穌把法利賽人所有的罪狀一一宣佈出來、使他們知道自己的不是、更是藉此教訓後人。耶穌又說、你們有禍了、你們這些虛假的人、正像粉飾的墳墓、外面雖是好看、裏面却裝滿了死人的骨頭和各樣的骯髒。同時耶穌又說、你們在人面前把鑰匙奪去、關鎖了天國的門、自己却不進去、那要進去的人、你們還阻擋他們。可惜有許多人正是這樣、自己不肯歸向神、還要阻擋別人呢。





第八十八圖

那時又有一個婦人患了十二年的血漏，請了許多醫生，吃了許多藥，花了許多錢，一點也不見效，並且一天沉重過一天，只好束手待斃。這時她聽着耶穌來了，就從後面追來，夾在眾人當中，暗下摸着耶穌衣裳的繸子，她的血漏就立刻乾淨了，身上非常爽快。耶穌這時覺得有能力從他身上出去，就轉過身來說，誰摸我呢？那婦人看這事瞞不過去，就戰戰兢兢的伏在他的腳前，把摸他的意思說明了。耶穌看她有這樣大的信心，就對她說，女兒，你的信心救了你，可以平安回去罷。那婦人轉身就走了。



第八十九圖

當時耶穌回到自己的本鄉拿撒勒去、不料家鄉老幼男女都厭棄他、過不多時、他就往周圍各處去傳道、一日、他叫了十二個門徒來、打發他們兩個兩個的到他所要經過的地方去傳道、並且給他們能力和權柄、就教訓他們說、要收的莊稼多、作工的人少、你們當求莊稼的主打發工人出去收他的莊稼、你們去、不要帶什麼、凡不接待你們的、你們就要離開並且跺下腳上的塵土、證明他們的不是、他們聽了這番教訓、就分頭走何處傳道去了。

主耶穌差遣十二門徒傳神國的道

可六章七至十三節



第九十圖

耶穌看當時的人都是醉生夢死，墮落在罪惡當中，不知悔改歸向神，好像一羣羊沒有牧人一般，試看一羣羊沒有牧人，一旦野獸來了，必要趕散了羊羣，把羊吞吃了，這是多麼可憐呢！但是耶穌是愛人的，憐恤人的，他終日在奔波勞碌，不辭艱苦，為的就是要拯救人脫離那惡者之手，正如好牧人牧養他的羊一般，所以耶穌說：我來了，是要叫羊得生命，並且得的更豐盛。又說：我是好牧人，好牧人為羊捨命。這話是實在的！

無牧之羊

主耶穌看見世人如同無牧的羊，主耶穌就憐恤我們，拯救我們脫離那惡者。請看馬可六章三十四節



第九十一圖

過不多時眾門徒一齊回來了要把各人所做的一一報告了耶穌當下耶穌就帶他們到了一處僻靜的地方名叫伯賽大不料各處的人聞訊都紛紛而來耶穌就趁機向他們講道可是這時天要晚了門徒就對耶穌說請眾人散開好往附近的鄉鎮去找食物吃耶穌就說你們給他們吧門徒聽了以為耶穌說的是瘋話就問他說只有五個餅兩條魚怎樣吃呢耶穌就吩咐那五千人一排一排的坐下拿了餅和魚望天祝福掰開遞給門徒分給大家他們都吃飽了還裝滿了十二個籃子這真是奇事啦！



第九十二圖

這事以後，耶穌吩咐門徒趁夜上船，先渡過海，那邊耶穌就獨自上山去禱告。他們也就把船撐開了，因風不順，波浪又大，船一起一伏，十分危險，心裏都很驚慌。這時耶穌正在海面上行走，他們見了，疑為妖怪，更加害怕，不由喊叫起來。耶穌就連連的說：「是我，不要怕。」彼得聽出是耶穌，就從船上跳下去，也在水面上行走，要到耶穌那裏。只因害怕狂風，幾乎要沉下去，便喊着說：「主阿，救我！」耶穌就趕上前來，伸手抓住他，一同上了船，眾門徒都前來拜他，稱他是神的兒子。他們就平平安安的過去了。



第九十三圖

父母和兒女原有血統的連屬，父母有教養兒女的責任，兒女有孝敬父母的本分，這是理所當然的。按着真理說，孝敬父母是神十條誡命中之一，也是帶着應許的，他說，要孝敬你的父母，叫你在世得順利享長壽，可恨有許多做兒女的，往往不念父母教養之恩，甚至有忤逆的行為，這樣的人真是忘恩負義了，所以耶穌說，罵父母的當治死他。」

當孝敬父母

參看弟所書六章二至四節

孝敬父母使你得福在世長壽

咒罵父母的、神必要治死他。太十五章四節

第九十四圖

當時那班法利賽人和文士們、外面雖然敬神、心裏卻遠離神、完全是假冒為善的、並且藉着祖宗的遺傳、來說耶穌的不是、前面已畧提過、茲不再贅、這次他們又來見耶穌說：「你的門徒為什麼吃飯不洗手、犯祖宗的遺傳呢」耶穌却對他們說：「不是入口能穢人、乃是出口的能穢人。」可憐那些法利賽人、却仍是固執己見、口是心非、不肯照耶穌的話去行。

主耶穌對假冒為善的人說百姓用嘴唇尊敬我心卻遠離我

太十五章一至十一節



第九十五圖

當時耶穌指責他們、是迫不得已、因為他們既藐視　神的真道、又到處破壞祂的工作、實有礙天國的發展、所以他說、他們是像瞎眼領路瞎子領瞎子、兩個都要掉在坑裏、這話實在不錯！不但他們如此、就是現代許多傳道人也正是這樣、試問瞎子領瞎子、怎能不掉在坑裏呢？可是這樣一跌下去、就到死亡的地步了、這真是可痛呀！諸位我們不要像瞎六、安睜開明亮的兩眼、向那康莊大路的路上去走罷！

主耶穌說、若是瞎子領瞎子兩個人都要掉在坑裏。

太十五章十四節

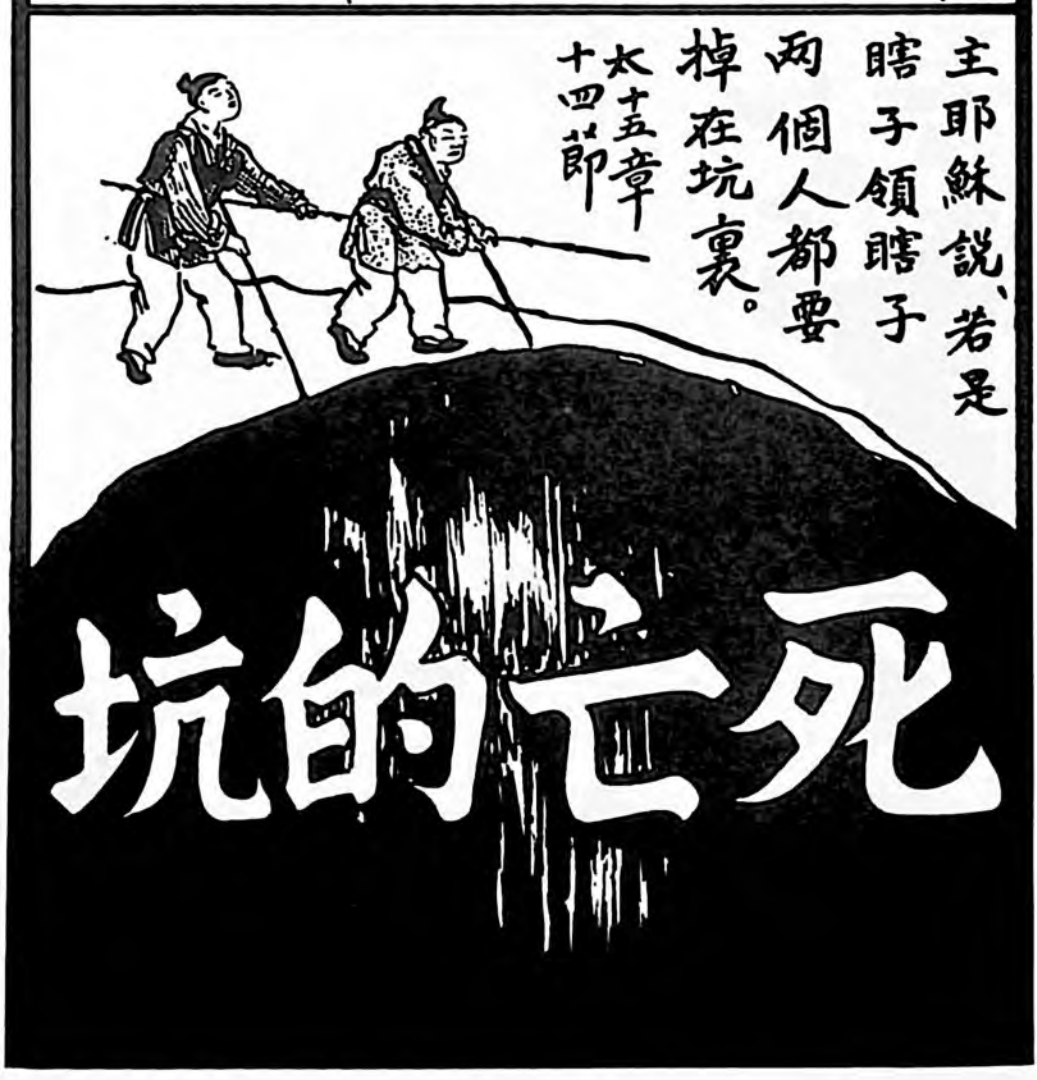

第九十六圖

耶穌指責文士和法利賽人的那一番話，他的門徒聽了不甚明白，其中有一位名叫彼得就前來問他說，夫子請把那比喻講給我們聽，耶穌就解釋說，凡入口的食物是進到肚裏去，以後要落在茅厠裏，惟獨那出口的，是從心裏發出來的，這纔能污穢人，就如惡念，兇殺，姦淫，苟合，偷盜，妄證，謗讟等，這都是污穢人的，唉世人心裏都充滿了這種種惡毒，自取滅亡，真是可憐吁，請位快覺悟罷。



第九十七圖

這次耶穌和十二個門徒往推羅和西頓的地方去、卻有個希利尼的婦人、因女兒被鬼附着、就前來跪在耶穌面前、求他醫治、這時耶穌身在猶太人身上作工、就不顧着顧她、後來見那婦人再三的懇求、不堪煩擾、就對她說、不好拿兒女的餅丟給狗吃。這就是表明他要把真道先傳給猶太人。那婦人回答說、主啊、是的、但狗在桌子下吃客人掉的碎渣。耶穌看她這樣謙虛、就說、你的信心真大、阿、給你成全罷、這時她女兒的病忽然好了、可見耶穌的話是很有能力的。



第九十八圖

耶穌離開那裏又穿過低加波利到了加利利的海邊那時又有許多人紛紛前來聽他講道已有三天並沒有吃甚麼他們不離開這時耶穌見他們這樣熱心實不忍叫他們餓着肚皮回去就問門徒說你們有多少餅門徒回答說只有七個還有幾條小魚於是耶穌拿過來祝謝了擘開給門徒由門徒分給眾人……人數約有四千……個個都吃飽了而且收拾剩下的零碎却裝滿了七個筐子眾人因為肉體和靈魂都得了飽足就歡天喜地的散開各回各地的去了



第九十九圖

這次、耶穌和門徒往該撒利亞腓立比的一個鎮市上去、在路上就問門徒說、人們說我是那一個呢、他們說、有的說是施洗的約翰、有的說是以利亞、又有的說是耶利米或另是先知中的一位。接着又問他們說、你們說我是那一位呢、眾門徒聽着這話、都默然無語、其中有一位門徒、名叫彼得、就走上前來、很爽快的回答說、你是基督、是　神的兒子、耶穌聽着他這話、就稱讚他說、你是有福的……可見彼得確有屬天的智慧和眼光、已真真實實的認清了耶穌。



第一百圖

耶穌這時知道門徒認他是基督就明確的指示他們預言自己將來必須受死而且復活的事彼得聽了這話不願這事臨到耶穌身上就上前去勸他一番但是耶穌却不以為然並指責他太重人情輕看神意就轉身對着門徒說若有人跟從我就當捨己背負十字架來跟從我凡要顧存自己生命的將要喪失生命凡為我捨掉生命的將要得着生命這意思就是凡跟從耶穌的要不怕苦不怕死就能得着永生的福氣不然就失去這種的福氣了

主耶穌說
若有人要跟
從我就當捨己
背起自己的十
字架來跟從我

太十六章廿四至廿五節

第一百另一圖

可惜世上的人都遠離真道，不肯背着十字架來跟從耶穌，竟拋棄那將來永生的福氣，而貪圖世俗的榮華富貴，甚至有人為這些事費了許多精力，終日盤算人家，刻削人家，事作損人利己之想，却不知這些只如草上之霜罷了。正如耶穌說，人若賺得全世界，賠上自己的生命，有什麼益處呢？這話實在不錯，希望我們不必為這事打算，因為生命是無價之寶，失去不能贖回的，只要相信 神，依靠 神，就必滿足了！



第一百另二圖

再說、世人因遠離真道、不免就要被魔鬼引誘、犯那姦淫、拜偶像、不孝敬父母、仇恨、惱怒、醉酒……等罪惡、可是犯了這樣樣的罪、就如繩索綑綁了身子、不能自由、痛苦不堪、結果就是滅亡、這是多麼可憐呢！當時耶穌却看重彼得、就將這情形告訴他說、你是彼得、磐石的意思、我要將天國的鑰匙交給你、凡你在世上所綑綁的、在天上也要綑綁、在地上所釋放的、在天上也要釋放、彼得接受這樣權柄、是多麼尊貴呢！諸位現在我們也當回想着自己罷！



第一百另三圖

這時耶穌和門徒又到了迦百農地方卻有一個收聖殿稅的人來問彼得說你們的先生為什麼不繳稅呢彼得說繳耶穌聽着這話很不滿意以為他既是　神的兒子自可以免稅的但是耶穌恐怕觸犯他們就吩咐彼得說你可往海邊去釣魚把釣上來的魚拿起來開那魚的嘴必得着一塊錢可以拿去給他們當作你我的稅銀彼得去釣的時候果然得着就拿這錢去繳稅可見耶穌是無所不能無所不知的啊



第一百另四圖

耶穌向門徒說了這話以後約過了八天就帶着三位門徒就是彼得約翰雅各上山去禱告並且改變了像貌不料門徒都打起盹來他們醒了看見耶穌臉上放光衣服潔白並有摩西和以利亞兩位先知顯現同耶穌說話他們這時都很害怕彼得就壯膽前來對耶穌說這裏真好呵我們可以搭三座棚一座給你一座給摩西一座給以利亞這時忽然又有一片雲遮了他們並有聲音說這是我的愛子你們要聽他一會兒却一切都沒有了只見到耶穌一個人他們真是驚奇得很



第一百另五圖

第二天耶穌同他們下山的時候，就有許多人來迎他，其中有一個人跪在他面前說，夫子，我有個兒子被鬼附着，求你可憐他，罷，因為他無論在何處，鬼抓着他，他身上就抽筋，嘴裏流沫……」耶穌這時因着那人懇切的請求，就動了慈心，於是吩咐那人把孩子帶來，正來的時候，那鬼把他摔倒，叫他重重的抽瘋，耶穌就斥責那鬼，從他身上出去，這時孩子的病就好了，眾人見這情形，都格外驚奇耶穌的大能大力。

主耶穌治害癲癇的孩子

路九章卅七至四十三節

第一百另六圖

過不多時、耶穌和門徒回到迦百農去、他的門徒在路上因彼此爭着為大、就發生了辯論、耶穌聽見了、就坐下喊十二個門徒過來、把實在的謙虛和謙虛的緊要教訓他們一番、這時恰巧有一個小孩子在那裏、於是拉着這孩子來、藉此又對他們說、凡為我的名接待像一個這樣的小孩子就是接待我、凡接待我的就是接待那差我來的、你們中間最小的就算是最大的、眾門徒聽了這話都閉口無言、露出慚愧的樣子。



第一百另七圖

此後耶穌就往耶路撒冷去守住棚節、按這節是以色列人出埃及的時候、在曠野就搭棚住宿、以後就立這節以作紀念、當這節期的第七日即是末日、是很緊要的、所以耶穌站在眾人當中、拿著杯子、盛滿了水大聲的說、人若渴了就當到我這裏來喝、從他裏面將要流出活水的江河來、因為耶穌所賜的水就是生命、如泉源那樣滿足、永遠不缺的。耶穌說着這話是指着信他的人、要接受將要賜下的聖靈。

主耶穌說、人若渴了、可以到我這裏來喝。

約七章卅七至卅九節



第一百另八圖

這次耶穌在走路的時候有一個文士來要跟從他求肉體上的好處就對他說夫子無論你往那裏去我要跟從你耶穌却知道他的心思就說狐狸有洞空中的飛鳥有窠只是人子沒有安枕的地方這就說明自己是個怎樣的人想跟從他得着富貴那就錯了可惜當時的人都為着肉體上的好處求他却不肯負着刻苦的精神來跟從他也不知凡跟從他的必得着永生的福氣比一切的事都寶貴呀！



第一百另九圖

當時、還有一個人對耶穌說、主阿、我要跟從你、但要准我先回埋葬我的父親、耶穌看他不是出於甘心樂意的、就對他說、手扶犁把何後看的、要想進神的國是不配的、可惜有許多人、雖有心想進神的國、却不肯撇下一切、還是留戀世界的榮華、貪圖世俗的快樂、這樣的人、終是沒有盼望、諸位要知道耶穌所說的話、正是藉此教訓我們、激勵我們、不要只顧戀着人享、以致失了進天國享永生的機會啊。



第一百十圖

當耶穌往橄欖山上去第二天早晨回到聖殿裏的時候有許多文士和法利賽人捉了正在犯姦淫的婦人來跪在當中就問耶穌說夫子這婦人是正在犯姦淫的時候捉倒的按着律法要用石頭打死她你却怎麼說呢這時耶穌却知道他們不懷好意就彎着腰在地上畫字不睬他們後因他們不住的追問就站起來說你們中間那一個沒有罪先拿石頭打他罷他們聽了深覺慚愧便一個一個地溜走了耶穌向婦人說我不定你的罪你去罷以後不可再犯罪了

法利賽人和文士拿住淫婦來問難

耶穌約章三至十一節

第一百十一圖

這事以後耶穌就到聖殿的庫房裏教訓百姓們說我是世上的光跟從我的就不在黑暗裏行走必得着生命的光試看世界上的五大洲沒有一處不被天上的光照着世界是藉着耶穌造的他是來到世界上的真光為要照亮一切的人因為他是神的兒子原有拯救世人脫離黑暗的能力凡跟從他的就不至再陷在黑暗裏了

主耶穌對衆人說我是世界的光。

約八章十二節



第一百十二圖

耶穌說了這話、接着又在衆人面前、證明自己是基督說、你們是從下頭來的、我是從上頭來的、你們是出於這世界的、我不是出於這世界的、你們若不信我是基督、定然要死在罪中、可惜當時一班人雖屢次聽着耶穌的教訓、却總是不信、並且到處搗亂、與耶穌為難、

主耶穌說

你們不信我是基督、必要死在罪中



約八章廿至廿四節

第一百十三圖

耶穌看着許多人、正如遍地的莊稼、沒有人去收割、很是痛心、於是打發七十個人分作兩個兩個的、到各地方去傳道、對他們說、莊稼多、工人少、所以你們要求莊稼的主、打發工人去收他的莊稼、唉、回想耶穌說着這話、已有二千年的流傳、福音還是沒有傳遍、正是傳道人太少的原故、試問那少數人怎能收割遍地的莊稼呢、所以我們要抖起精神、大家連合起來、去收莊稼罷、好叫我們唱着、我們來甚歡喜、未捆收回家的歌呀、



要收的莊稼多、作工的人少。

路十章一至二節

第一百十四圖

羊入狼羣

路十章 三節

耶穌教訓了這話以後，就吩咐他們說：你們去罷！我打發你們去，如小羊入狼羣中。耶穌說這話的意思，正因當時一班人性情非常凶惡，行為極其詭詐，平日視傳道人如寇家，甚至加以謀害。這次耶穌打發他們去，當然免不了遍遭迫害，正如羊入狼羣一樣。不但那時如此，就是現在各地方，也有許多人反對教會，一班傳道牧師們，常受外人攻擊，辱罵，譏誚，毀謗等，並且因此而犧牲性命的，也是很多。唉！這種罪惡的世代，還不肯接受真道，真是痛心。

第一百十五圖

不久那七十個人回來、向耶穌報告以後有一位律法師、到耶穌面前來、故意問他說、夫子、我該做什麼纔可以得永生呢、耶穌就反問他說、你念的律法是怎樣說的呢、那律法師就隨口的回答說、要盡心、盡性、盡力、盡意愛主你的　神、又要愛鄰居如同自己、耶穌說、你回答的不錯、你這樣行、就可得着了、那律法師聽着這話、就表示一種驕傲的樣子、顯明自己有理、隨口又問耶穌說、誰是我的鄰居呢、於是耶穌用好撒瑪利亞人的比喻講給他聽、



第一百十六圖

耶穌就說有一個人從耶路撒冷下到耶利哥去這條路是一條山路常有盜賊埋伏專事行劫不料那人走到山下正遇着幾個強盜一窩蜂的擁上前來不問青紅皂白抓住他的兩手摔倒地上那人早已駭得魂不附體連話也說不出來了強盜剝下他的衣搶了他的錢你一棍我一棒的把他打得頭破血流可憐他這時既無法掙扎又無人來救正是叫天不應呼地無門多麼悽慘呀！



第一百十七圖

那幾個強盜連二接三的把他打得不死不活、就丟下他、連忙背着衣服和銀錢、揚長而去了。有一位猶太人的祭司、剛剛經過、從這條路下來、見了那人、却毫不憐恤、就從旁邊過去了。隨後、又有一個利未人來到那裏、看見他、也置之不理、大搖大擺的走過去。過不多時、恰巧有一位撒馬利亞人騎着牲口、從那裏經過、見他僵卧地上、十分可憐、就動了慈心、進前慰問、又拿着油和酒、把他的傷處理好、脫下自己的衣服給他穿上。



第一百十八圖

這位撒瑪利亞人、不但把那人料理得很好、而且扶着他上自己的牲口、要帶到客店裏去、不多時候、到了客店門口、把他放下來、又扶着他進店裏去、收拾了一間房子、讓他安歇、第二天又拿出兩塊錢、給店主說、你照應他、若再加費用、等我回來、要還給你的、安這位撒瑪利亞人既有精神上的憐恤、又有物質上的幫助、真是十分可佩呀、耶穌講完這比喻、就問那律師說、這三人中誰是這人的鄰居呢、律師說、是憐憫他的人、耶穌說、你去照樣行罷、





第一百十九圖

一日、耶穌在走路的時候、到了一個村莊、名叫伯大尼、有一個婦人名叫馬大、接耶穌到她家裏去、她有一個妹子、名叫馬利亞、她坐在耶穌脚前聽道、這時她的姊姊正因事忙、心裏不甚愉快、端着杯盤前來、對耶穌說、主阿、我的妹子留下我一人伺候、你不在意麼、請你吩咐她幫助我、耶穌回答說、馬大、你因着事多心煩慮、但你的妹子却已經選擇了這上好的福分、是別人不能奪去的、阿、馬大聽着這話、就默然無語、



第一百二十圖

這次耶穌同門徒辛苦，覺得身疲力倦，就退到一個地方去禱告。正禱告完了，就有一個門徒對他說：主啊，請你教導我們禱告，像約翰教導他的門徒一樣。耶穌就教導他們禱告說：我們在天上的父，願人都尊你的名為聖，願你的國降臨，願你的旨意行在地上，如同行在天上。我們日用的飲食，天天賜給我們。免了我們的債，如同我們免了人的債，不叫我們遇見試探，救我們脫離凶惡，因為國度、權柄、榮耀都是你的，直到永遠。阿們。也就是禱告的模範。

你們要求天上的父祈禱

主訓禱告
路十一章
一至四節



第一百二十一圖

禱告原是一件神聖的事，當時耶穌恐怕門徒不明白禱告的奧秘，就繼續的用一個比喻對他們說：你們當中誰有一個朋友，半夜到他那裏去說，朋友哪，請借給我一點食物，因為我有一個朋友行路，來到我這裏，我沒有甚麼應酬他，那人原先雖不肯，起來，但因他情詞迫切的，直求就要起來給他。禱告也是這樣，正如耶穌說：凡祈求的就得着，尋找的就找着，叩門的就給你開門。可見禱告是不會落空的，只要有真誠的心就是了。



第一百二十二圖

神原是個靈也是誠實的公義的只要信祂的人用心靈和誠實拜祂凡祈求就得着尋找就尋見叩門就給他開門正如耶穌對門徒說你們當中作父親的誰有兒子求餅反給他石頭呢求魚反給他蛇呢你們雖然不好尚且拿好東西給兒女何況天父豈不更將聖靈給求祂的人麼這話是真實的因為人在祂面前都是祂的兒女毫不偏待的既是這樣我們却不來求　神所要賜的賞賜豈不是可惜了麼？

有求必應

路十一章
十一至十三節



第一百二十三圖

一日、耶穌見有許多人聚集在一塊兒、就趁機向他們講道、並引證一個比喻、說、沒有人點着燈放在地窖裏或斗底下、總要放在燈臺上、叫進來的人得見亮光、你身上的燈就是眼睛、你的眼睛不曾花、全身就光明、眼睛昏花、全身就黑暗了、你們要謹慎、恐怕你裏頭的光反成了黑暗、若是你全身光明、沒有一點黑暗、那末就如同明燈照亮你、這話實在不錯、因為有了光纔能看見一切、照樣、只有相信　神、才能看見　神的榮耀。



第一百二十四圖

這次耶穌正在說話的時候，就有一個法利賽人前來請耶穌去吃飯，耶穌並不推辭，就進去坐下。按着法利賽人原是講求外表，不重實際，所以他們在吃飯前必須洗手，這時法利賽人見耶穌不遵守他們的規矩，就怪他，於是耶穌對他說，你們雖然把杯盤的外面洗得乾淨，但你們的裏面，却充滿了勒索和邪惡。無知的人哪，當先洗淨杯盤的裏面，好叫外面也乾淨了。這就是教訓人不要專求外貌，更要注重內心的真誠，這纔合神的旨意。



第一百二十五圖

耶穌接着又對他們說，你們這假冒為善的人有禍了，你們拿着薄荷芸香並各樣菜蔬都捐上十分之一，那公義和愛神的事，你們反倒不行了。又說，你們喜歡在會堂裏坐首位，又喜愛人在街上給你們請安，你們真有禍了。當時耶穌說着這話，固然指責法利賽人的不是，更是教訓我們和後世的人，不要一味的沽名釣譽，驕傲自誇，只重看自己輕看神。像這樣假冒為善的人將來定是逃不了神的懲罰啊！





第一百二十六圖

耶穌又用比喻說，你們有禍了，因為你們好像不顯露的墳墓，走在上面的人，也不知道。這就是指責法利賽人，心裏充滿了罪惡，好像粉飾了的墳墓一樣，叫人看不出來。耶穌說了這話，就有一個律法師插嘴說，夫子，這樣說，太糟蹋我們了。耶穌就直言對他說，你們律法師的也有禍了，你們把重擔放在人身上，自己卻一個指頭也不肯動。可惜都是貪圖自己的快樂，不顧他人的痛苦死活，這樣的人，還有什麼愛心呢。

主說你們有禍了，因為你們如同不顯露的墳墓，走在上面的人，並不知道。路十章四四節



主說你們律法師也有禍了，因為你們把難擔的擔子，放在人身上，自己一個指頭卻不肯動。路十一章四六節



第一百二十七圖

這時耶穌把法利賽人所有的罪狀一一宣佈出來，使他們知道自己的不是，更是藉此教訓後人。耶穌又說：你們有禍了！你們這些虛假的人，正像粉飾的墳墓，外面雖是好看，裏面卻裝滿了死人的骨頭和各樣的骯髒。同時耶穌又說：你們在人面前把鑰匙奪去，關鎖了天國的門，自己却不進去，那要進去的人，你們還阻擋他們。可惜有許多人正是這樣，自己不肯歸向神，還要阻擋別人呢！





第一百二十八圖

一日耶穌教訓他的門徒用一個比喻說你們腰上要束帶點着燈好像僕人一樣主人在夜裏無論什麼時候回來叩門立刻就給他開門他見了僕人這樣忠心就要派他管理一切所有的那人就有福了若是以為主人必來遲吃喝醉酒還要動手打僕人和使女一旦主人來了就要重重處治他定他是個不忠心的惡僕這就是教訓做人不論什麼時候總不要懈怠等候被主也當這樣到了時候就有善惡的報應了

善僕惡僕的報應

忠心有見識的管家就豫備等候主來。

無知的惡僕就心裏說我主來遲就動手打僕人和使女並且喫喝醉酒。路十二章三十五至四十八節

第一百二十九圖

當一個安息日的時候、耶穌在一個禮拜堂裏教訓人、那時、其中一個婦人被鬼附着、病了十八年、腰彎得一點也不能直起來、真是可憐啊！耶穌看見了、就招呼她來、對她說、婦人脫離你的病患罷！於是用兩隻手按着她、那婦人的腰立時直起來、毫不駝了、她這時覺得老病消除了、身上非常舒服、喜歡得不得了、就大聲的榮頌　神、那時、許多人見着這樣奇事、無不驚奇、以為耶穌確有　神的能力在他身上呀！



主耶穌在安息日醫治疮背的女人

路加十三章十至十三節

第一百三十圖

又當一個安息日、耶穌在耶路撒冷看見一個生來瞎眼的乞丐、為要在他的身上顯出　神的行為來就吐唾沫和泥抹在瞎子的眼上、並叫他到城外西羅亞池子去洗、這瞎子就照耶穌的話去行、眼睛果然好了、後來有人領他到法利賽人面前、他們就盤問他的眼睛是那個人醫好的、他說是個先知、法利賽人不信、就叫他的父母來問個虛實、但是他父母又推說不知道、於是法利賽人又傳那人來再三的問他、那人迫不得已就回答說、難道你們要想做他的門徒麼、他們聽了這話就罵他一番。



第一百三十一圖

當時、那人又在他們面前、証明耶穌確有　神的能力、他們聽了、更加忿怒、就把他逐出會堂。恰巧被耶穌遇見了、就對他說、你信上神的兒子麼？他說主阿！我信、就拜他。耶穌又說、我來是叫看不見的能看見、叫看得見的反成了瞎子。那時正有幾個法利賽人在旁邊聽著這話、就插嘴說、難道我們也是瞎子麼？耶穌說、你們若是瞎子、就沒有罪了、因為你們說自己能看見、所以你們的罪還在這就是說那不明白而誤犯的、可算沒有罪、那明知故犯的、才是真罪呢。



第一百三十二圖

那時耶穌又用牧羊的比喻對他們說我就是羊圈的門凡在我以先來的就是盜賊羊却不聽從他們我就是門凡從我進來的可以得救也能出入得着食物盜賊來是要殺害毀壞我來是叫人得生命而且得的更豐盛這樣看來凡跟從耶穌的正如羊群入了圈門又平安又有食物雖有狼在外面爬牆挖洞想要進來却是不能這多麼快樂呀



第一百三十三圖

試看一個好牧人牧養他自己的羊群必是很留心的看守假設一旦有狼前來他就舍不得身命往直前的驅逐那羊群因這好牧人就保住了性命人跟從了耶穌也正是這樣因為他來到世上是要拯救世人脫離罪惡並且為世人犧牲了性命所以耶穌又說我是好牧人好牧人為羊捨命他這種救人的精神是何等偉大呀當時耶穌說這話就是藉此教訓凡為傳道的人應當這樣看顧教友服務人群才是耶穌的好僕人哪！

主耶穌說我是好牧人好牧人為羊捨命。

約十章十四節



第一百三十四圖

再看那一個雇工的不是好牧人，羊也不是他自己的，他看了狼來就趕快丟下羊羣逃了，狼就抓住羊在那裏吞吃，其餘的羊也都被趕散了，因為他原是雇工，所以不愛惜羊。唉！教會的情形也不是這樣麼？有許多假冒為善，不是真正的傳道人，不能誠心救人，一遭逼迫患難，信心就要動搖，甚至連教會也要解散了，這是常有的事，所以耶穌說這一段比喻，就是教訓人無論做什麼事，都要一本至誠來着，職任去做，不要貪生怕死，傳道的人更要努力去做救人的工作呀！



第一百三十五圖

有一次耶穌往耶路撒冷去、在路上經過的各城各鎮教訓人說、你們要奮勇進窄門、有許多人想要進去、却是不能的、諸位、我們在世界上、不要任意放縱私慾、一味的貪圖物質上的快樂、因為這世上所有的都是暫時的、將來更是沒有好的結果、時候要到了、大家趕快前來努力向着這永生的門走去、雖然這門原是窄門、路是小的、但進去的人就都有福了、那末怎樣努力呢、就是要一心相信耶穌。



第一百三十六圖

有許多人、仍然貪戀這世上的快樂、不肯努力向前進這窄門、竟把上好的機會失掉了、正如耶穌說、及至家主起來關了門、你們來那就遲了、只得站在外面叩門、說、主阿、主阿、給我們開門罷、他要說、我不認識你們、不曉得你們是從那裏來的、因為到了時候、賞罰已定、雖有人想要進去、也是不行的、那時就要被丟在外面受苦、豈不是可憐麼？諸位、這窄門是什麼？就是救恩的門、進入救恩的門、就是進了天堂、凡進天堂的、就必得永生了。



你們站在外面叩門、說、主阿、給我們開門、他就回答說、我不認識你們、不曉得你們是那裏來的 路十三章二十五節

第一百三十七圖

在一個安息日、耶穌被法利賽人的首領、請到家裏去吃飯、那時有幾個律法師和法利賽人也來到那裏、他們本是忌恨耶穌的、總想和他為難、就趁機叫一個患水臌脹的人來、站在耶穌面前、看他醫治不醫治、好藉此駁斥他。那知耶穌見那人肚子臌得很厲害、十分可憐、就動了慈心、站起來問他們說、安息日醫病可以不可以？他們却一言不答、耶穌不管三七二十一的就拉着那人的手、立刻把他醫好、叫他走了。他們見這情形也就無話可說了。

耶穌在法利賽人的首領家裏醫治患水臌的人。

路十四章一至四節

第一百三十八圖

耶穌教訓他們說：天國好比一個王給他兒子擺設了筵席，就打發僕人出去邀客來赴席，那知僕人出去請他們的時候，竟個個推辭，有的說，我買了一塊田，必要去看看，有的說，我買了五對牛，我要去試試，有的說，我纔娶了妻子，因此不能去。唉！這些糊塗說詐無知的人，不肯來赴這豐盛的筵席，正如神差遣耶穌到世上來傳天國的福音，當時還有許多人藉故推諉，不肯接受，失去那上好的福音，真是可惜啦！



第一百三十九圖

那僕人以為那些被請的客人們個個推辭就回來把他們拒絕的情形一一告訴了主人主人大怒又對那僕人說趕快往城裏大街小巷裏去把那些貧窮的殘廢的瞎眼的瘸腿的都請來赴我預備的筵席那僕人就去了不到一會兒就找了許多帶他們回來說主啊已經照你的話辦成了主人說我告訴你們那些先前被請的人沒有一個配吃我的筵席這意思就是來明那穌把福音傳給猶太人他們不接受就把恩給第民了



第一百四十圖

當時有一班稅吏和下層人常聽耶穌講道很是親近有一班文士和法利賽人批評耶穌不當同這些罪人來往耶穌就用一個比喻對他們說你們當中誰有一百隻羊失去了一隻不去撇下其餘的去找那隻羊呢既然見了那羊擡在坑裏就急忙救上來歡喜的把牠扛在肩上回家去告訴人說我着了大家快樂罷這是表明耶穌來正是尋找罪人的若有一個罪人悔改就當為他歡喜呀唉有許多人墮落在罪惡當中沒有人去拯救他們真是可憐



第一百四十一圖

耶穌接着又用一浪子回頭的比喻教訓人說：「有一個人家產很是豐富，兩個兒子也已成人了，小兒子却不成器，常常鬧着要分家。有一天他父親就把兩個兒子叫到面前來，把他們應得的家業一一點清，分給了他們。過了不多幾日，小兒子就乾脆把他所有的家業都收拾起來，要往遠方去遊蕩，就向他父親告別出門去了。可憐他父親眼淚汪汪捨不得他去呀！



第一百四十二圖

那小兒子離開家鄉、行了多日、就到了一個很繁華的城市、終日在那裏逍遙自在、任意放蕩、吃喝嫖賭、無所不為、動輒十金、亦在所不計、那時認識他的人、無不高抬他、為他吹噓、真是名顯一時啦、那知過了不多日、就把所有的家業、耗費一空、正如俗語說、愚人的資財不能長久。不料那地方又大遭荒年、就更加窮困起來、甚至連衣服行李也當盡了、竟成為三餐不飽的窮漢了、可憐他這時面容憔悴、愁眉戚額地、站在那裏想尋生計的主意了。



第一百四十三圖

那小兒子想定了主意就去投靠本地住戶的一個人、那人打發他到田裏去放豬、可憐他弄得連頭垢面肚裏餓着難忍、恨不得拿豬吃、並沒有人給他、真是痛苦極了、正當這時、他心裏忽然覺悟過來、正如做了一場惡夢、就自言自語說、我父親有許多佃工、糧食也吃不了、我倒在這裏餓死麼、我要回到父親那裏去、說我得罪了天、又得罪了你、請你把我當作佃工罷、他這樣一轉念、就定意要作個新人、隨即撇下放豬的生活、往他父親那裏去了、



第一百四十六圖

以後那位討飯的拉撒路死了，却沒有人去收屍，但是他的靈魂已被天使接到天堂去，放在亞伯拉罕的懷裏，享那永遠福氣。不久那財主也死了，人都來不表，把他埋葬好了。然而他的靈魂却去在地獄裏，受那硫磺火燒永死的痛苦。他在那裏望着他的祖宗亞伯拉罕就喊叫說：我在這裏真苦呀！可憐我罷！用指頭蘸點水涼涼我的舌頭罷！亞伯拉罕聽了就說：你生前享過了福，拉撒路却受過苦，並且有深淵限定，是無法來往的。這就是教訓人不要貪財，這樂，免得來世受苦呀！

財主和拉撒路之第二畫

路十六章二十二至廿一節



第一百四十七圖

當耶穌又往耶路撒冷去的時候經過撒瑪利亞和加利利進入了一個鄉村有十個長大痲瘋的迎面而來遠遠站着求耶穌給他們醫治耶穌動了慈心對他們說你們去到祭司那裏把身體給他們看他們去的時候就潔淨了但卻不回來謝恩其中只有一個被一般人看不起的撒瑪利亞人回來感恩跪在耶穌面前感謝他耶穌說起來走罷你的信心救了你了這樣看來人在　神面前得救贖不要忘恩負義要多存感謝的心就必得　神的喜悅了



主耶穌治好十個大痲瘋惟有一個回來歸榮耀與神。

路十七章十一至十九節

第一百四十八圖

一次、耶穌又到加利利的湖邊、有人帶着一個又聾又啞的人來求耶穌醫治、耶穌就把他拉到旁邊、用指頭探了他的耳朵、又用唾沫濕了他的舌頭、一面望着天求　神憐憫他、就對他說、開了罷、這時他的耳朵就能聽見了、講說話也清楚了、衆人看見這事都十分驚奇、就彼此私下說、他所做的一切奇妙極了、連聾子和啞吧也能醫好呀、耶穌見他們在那裏說話、就嘱咐他們不要將這事告訴別人、但是他們以為這是希奇的新聞、怎能忍住呢、就格外的傳開了、

可七章卅二卅七節

耶穌治好耳聾舌結的人



第一百四十九圖

有一次、耶穌到了伯賽大地方的一個村莊、有人帶着一個瞎子來求耶穌醫治他、耶穌就攙了那瞎子的手領他到村外去就用唾沫擦他的眼睛、問他說你看見甚麼呢、那瞎子往上一看、就說我看見人行走、好像樹木一樣、耶穌又按手在他眼睛上、他用力一睜眼睛就復原、樣樣都能看得清楚了、那時耶穌見他的眼睛已好、就打發他走到的路回家去、不要把這事告訴人、這樣有來可知耶穌給人治病、是憑愛心去救人的。



主耶穌吐唾沫治好瞎子 可八章廿二至廿六節

第一百五十二圖

一日、耶穌離開加利利到了約但河東邊的猶太地方、有些人帶着小孩子來見耶穌、要耶穌摸他們、他的門徒看見那些人這樣煩擾耶穌、就禁止他們、然而耶穌倒說門徒不該這樣、於是把那些小孩子叫到面前來就抱着他們、又按手在他們身上說、在神國裏的、正是這等人、凡接受神國的、不像這小孩子、斷不能進去、耶穌說這話的意思、是因小孩子天性純潔、篤信不疑、凡進天國的、正要這樣人啊！



第一百五十三圖

那時有一位年青的官長進前來問耶穌一個問題說：我當做甚麼事纔可承受永生呢？耶穌說：誡命是你曉得的，就是不可姦淫，不可偷盜，不可說謊話，要孝敬父母。那官長說：這些事我都遵守了。耶穌聽了這話，很注意的看他為愛他的原故，就進一層的對他說：你這樣固然很好，但你還缺少一件，就是要賣了你所有的，分給窮人，就有財寶在天上，并且要來跟我。那官長聽了這話，那肯捨得這樣去做呢？心裏十分憂愁，轉身他就走了。



第一百五十四圖

耶穌見那官長憂憂愁愁的走了、就回過頭來、一再的對門徒說、小子們哪！有錢的人和倚靠錢財做事的人、要進　神的國比駱駝穿過針的眼還要難呀！門徒聽了這話、却不以為然、不錯、有錢的人雖不盡是如此、但其中很多人以為錢財是他們的依靠、而心裏却都是骯髒的毒惡的、那裏肯來相信　神呢？既不肯相信　神、又不能愛人、那怎能進　神的國呢？所以耶穌說了這話。



第一百五十五圖

耶穌說了這話以後就帶十二個門徒往耶路撒冷去。走到半路上的時候。把他們領到旁邊。就將自己所要遭遇的事。預先告訴他們。使他們到那時不要驚慌。耶穌就說。你們聽。我們上耶路撒冷去。人子將要被交給大祭司和文士。他們要定他的死罪。而且交給外邦人戲弄他。凌辱他。鞭打他。並且釘他在十字架上。到第三日他要復活過來。當時門徒聽着這些話。一點不明白。因為這事尚沒有發生。也不曉得他所說的是甚麼。



第一百五十六圖

一次耶穌到了耶路撒冷東北的一個城市名叫耶利哥有一個討飯的瞎子名叫巴底買坐在路旁聽說耶穌來了心裏很是歡喜以為這是一個好機會就連連的喊叫說主阿可憐我罷主阿可憐我罷耶穌見他這樣懇切喊叫很是可憐就站住叫人把他領過來到了跟前問他說要我給你做甚麼他說主阿求你叫我能看見耶穌就指着他說你看見罷瞎子立刻就看見了並且跟着耶穌眾人見了這事很是驚奇就讚美神



第一百五十七圖

當耶穌進耶利哥城的時候、有許多人前擁後隨的歡迎、那時有一位稅吏長名叫撒該、聽說是耶穌就前來看他、可是跟着的人太多、他的身子又矮、却一點也看不着、就急忙跑上前、爬到樹上看他、耶穌抬起頭來對他說、撒該快下來、我今天要到你家去住宿、他急忙下來、歡喜地把耶穌接到家裏、說、我拿我所有的一半賙濟窮人、我不拘訛詐甚麼人、就照賠他四倍、耶穌見他良心發現、自動的悔改、就對他說、我來原是尋找拯救罪人的。



稅吏撒該
上桑樹見
救主耶穌

路十九章
一至十節

第一百五十八圖

有一個人名叫拉撒路(不是那個乞丐是馬大和馬利亞的兄弟也是耶穌最好的朋友他住在伯大尼的一個村莊裏這村莊在耶路撒冷的東南邊不遠的地方一日拉撒路忽然患了重病幾乎要死他的姊妹就打發人到耶穌那裏要請他來醫治他。那人到了耶穌那裏見耶穌說你親愛的那個人病了。耶穌就對那人說他的病不至於死乃是要叫神的兒子因此得榮耀。那人聽了這話不知道是甚麼意思就隨即回去復命。



第一百五十九圖

耶穌自聽說拉撒路病了，還在那裏住了兩天，才領着門徒往伯大尼的村莊去，並告訴門徒說，我的朋友睡着了，我要去叫醒他。他們聽了這話，以為是平常睡覺，就問耶穌說，主阿，他若是睡了，病就能好了。耶穌看他們不明白，就告訴他們說，拉撒路死了。我那時沒有去，是有意的，為要叫你們因此好相信。耶穌和門徒連走帶說，不覺就到了那村莊，拉撒路已經葬在墳墓裏有四天了。那時有許多猶太人聽說拉撒路死了，也到他家來，要安慰馬大和馬利亞。

主耶穌和門徒往伯大尼馬大的村莊

約十一章四至十六節

猶太人聞知拉撒路死，來安慰馬大和馬利亞

約十一章十九節

第一百六十圖

馬大聽說耶穌來了就急忙出去迎接馬利亞還坐在家裏同那些猶太人談話馬大見了耶穌心裏很是難過不由的哭着起來就對耶穌說主阿你若早來我的兄弟必不死啊但我深知道你現在無論何求什麼神必賜給你耶穌說你的兄弟將要復活凡在世上信我的必永遠不死你信這話嗎馬大說主啊我信你是神的兒子馬大說了這話就回去喊她的妹子馬利亞低低的對她說夫子來了叫你啦馬利亞就急急忙忙起來見耶穌去了呀



第一百六十一圖

那時猶太人見馬利亞急忙起來出去、以為她往墳墓那裏去哭、也就跟着她。馬利亞見了耶穌就跪在他面前哭着說、主啊、你若早來、我的兄弟必不死了。耶穌看她哭、和同來的猶太人也哭、心裏很是難過、也流下淚來、問她說、你們把拉撒路安放在那裏？他們就帶着耶穌往墳墓那裏去、那墓原是個洞、用石頭擋着洞口的。耶穌就叫他們把石頭搬開。馬大對耶穌說、主啊、他已經臭了、四天現在臭了。耶穌說、我不是纔告訴你、若能相信、就要看見　神的榮耀麼。馬大只好點頭稱是。



第一百六十二圖

馬大就請人把石頭搬開了。耶穌在那裏禱告說、父阿、我感謝你、因為你常聽我、求你這時叫我顯出你的大能力來、給週圍的衆人看、好叫他們信我是你差來的。說了這話、就大聲喊叫說、拉撒路出來。那死人就立刻從墓裏走出來了。那時衆人駭得戰戰兢兢、十分驚奇。而拉撒路的臉上包着手巾、與手和兩腳都被布纏裹着、動也不能動。耶穌就對衆人說、解開、叫他走。於是大家就上前把他身上所裹的屍布解開、就一同回去了。因此那些猶太人許多相信了耶穌。

主叫拉撒路復活

約十一章四十至四十四節

第一百六十三圖

這事以後、法利賽人更加忌恨耶穌、並且商議要設害他、因此耶穌就同門徒往以法蓮地方去、直住到逾越節的前六天、就到了伯大尼村莊去、有人請他吃飯、同席的有位復活的拉撒路、也在內、那時馬大也在旁邊招待眾人、馬利亞卻拿了一斤極貴的香膏、澆在耶穌腳上、用頭髮擦乾、有一個門徒名叫猶大、說這香膏為什麼不賣三十兩銀子、周濟窮人呢、耶穌說、隨她罷、她所做的是件好事、你們還要常常紀念她、那時有許多大祭司在那裏、見這情形、很不願意、恨不得要馬上謀害耶穌、



第一百六十四圖

此後耶穌就到了橄欖山下東南邊的一個村子名叫伯法其就打發兩個門徒來對他們說你們往對面村子去那裏有一匹驢子沒有人騎過把牠牽來若是有人問你們你們就向他說主要用牠兩個門徒聽了這話就去到了那裏果然不錯他們正上前去把那驢子牽開了那主人就連忙跑來問他們說你們解這驢子做甚麼他們說主要用牠那主人聽了這話就讓他們把驢子牽到耶穌那裏去了



第一百六十五圖

那兩個門徒把驢子牽到耶穌面前來，又拿着自己的衣服搭在驢背，又扶着耶穌騎上。將近耶路撒冷城的時候，有許多人來，用衣服鋪在路上，前擁後擠，耀武揚威的喊叫說，讚美奉主名而來的王，是當受稱頌的。其中有些是法利賽人，聽着他們這樣熱烈的喊叫，並稱他為王，心裏忿恨極了，就來叫耶穌責備他們。耶穌卻說，若是他們閉口不說，這些石頭也要呼叫起來呢。這樣看來，可見耶穌的榮耀是多麼大呀！



第一百六十六圖

耶穌進了城就到聖殿裏去，不料有許多人在殿裏做各樣的生意，好像商場一般，耶穌看見這樣情形，心裏很是焦急，因為有辱　神的尊嚴，心裏很是難過，悲傷，就隨手拿着鞭子，把一切做買賣的人趕出殿外，並推倒兌換銀錢的桌子和賣鴿子的凳子，並且對他們說，我的聖殿原是禱告的地方，你們反倒把它變成賊窩了！那時候，聖殿裏的秩序雖亂，但是眾人都自知理虧，不敢起來反抗，因為耶穌所做的，乃是為着榮耀　神啊！



第一百六十七圖

有一天耶穌在聖殿裏教訓人的時候有大祭司和文士並長老前來問耶穌說你是憑着什麼權柄做這些事呢耶穌聽他們這樣的問就用一個比喻對他們說某人栽了一處葡萄園四面圍着籬笆盖了望樓收拾得齊齊備備就租給園户往外國去了直到結果子的時候打發一個僕人去收園的果子不料園户竟抓住那人把他打傷了一個果子也不給他叫他空手回去園主見他狼狽的回來隨即又打發一個僕人去還是一樣踢踢他又打發第三個去又把他打傷了丟在園外啊



忍園户兇打主三僕

路二十章九至十二節

第一百六十八圖

那時園主氣得無法可施，末後就打發他的愛子去，以為園户要尊敬他。那知園户見園主的兒子來了，就彼此商議謀害他，好吞沒他的產業。於是各人拿着刀把他拉到園外去殺了。園主見他們這樣兇惡，就用嚴厲的手段除滅他們，把園子另租給別人。這比喻就是表明猶太人侮慢了先知，後來神差遣耶穌到世上來，他們還不接待，反殺害他，因此神就刑罰他們，把救恩施給外邦人了。



惡園户殺害園主的愛子

路二十章十三至十六

第一百六十九圖

當時耶穌說了那比喻、就出城到伯大尼村莊去、在那裏住了一夜。第二天早晨回耶路撒冷的時候、肚子餓了、看見路旁有棵無花果樹、這棵無花果樹只有葉子。耶穌就走前來、在樹上找果子、竟找不着、就指着那樹說、從今以後、你永不再結果子了！耶穌說了這話、那樹立刻枯乾了。門徒見這情形、心裏很是希奇、但是耶穌行了這事、為的是要門徒明白傳告要有信心、無論求甚麼、只要信、就必得着。



第一百七十圖

那一天，耶穌在聖殿裏教訓人，用一個比喻說，「有一個人養了兩個兒子，都已長大成人，一日他把兩個兒子叫到面前來，先吩咐大兒子到葡萄園裏去做工，大兒子卻不肯去，過了一會，他心裏很是懊悔，知道自己不是，就連忙到園裏去做工，同時那人又吩咐小兒子去做工，小兒子就滿口答應說，我去，但是他卻沒有去，躲在家裏睡覺，耶穌說到這裏，就問他們說，那個是遵行父親的命令呢，他們說，是大兒子，耶穌說，這比喻，就是激勵他們趕快相信神，不要口是心非。



第一百七十一圖

那時大祭司和文士們聽了耶穌的話就明白是指着他們自己說的心裏很是生氣當時就想捉拿他只怕百姓們反對就未敢動手於是打發奸細們去裝作好人對耶穌說「夫子你所說的是實在合乎　神的道教訓人的在你看我們納稅給羅馬皇帝該撒應當不應當呢耶穌說拿一塊錢來給我看他們就拿給他看耶穌就問他們說這錢上是誰的像和號呢他們說是羅馬皇帝的耶穌就告訴他們說那末該撒的當納給該撒神的當奉給　神他們聽了這話很希奇他的應對就啞口無言的去了

納稅給該撒

路二十章二十二至二十五節



主耶穌稱讚寡婦的捐貲

路二十一章一至四節



第一百七十二圖

一日耶穌在聖殿裏、看見許多財主、捐很多的錢在錢櫃裏、內中有一個貧窮的寡婦、捐了兩個小錢、在人看來、是很少的、但是耶穌知道她是十分盡力的、就對門徒說、這貧窮的寡婦所捐的、比眾人捐得還多、因為他們是自己有餘的捐出來、這寡婦是自己不足、卻把一切養生的都捐出來了、這樣看來、可見耶穌不是看人捐款的多少、乃是看人內心的真誠、因為這寡婦的捐款、是出於有愛　神的心所以　神愛她的捐款、卻比財主的還要加倍歡喜呢。

第一百七十三圖

當時耶穌見一班法利賽人不肯接受　神的真道、就很嘆息地說、耶路撒冷城裏的人哪、我屢次願意聚集你的兒女、好像母鷄把小鷄聚攏在牠的翅膀下、你們卻不願意、你的家宅將來變成荒場、從今以後、你們不得再見我的面、直到你們說、奉主名而來的、是當受稱頌的時候、耶穌說這話、就是表明他傳講福音、原是叫人歸他、他撇下、得着救贖、無奈他們卻不願意、以致後來遭遇毀滅、真是可悔呀！

我多次願意聚集你的兒女
好像母雞聚集小雞在翅膀底下
只是你們
不願意

太廿三章
廿七至
廿九節

第一百七十四圖

耶穌說完了這話，就出了聖殿，正走到橄欖山的時候，他的門徒看見那聖殿建立宏偉，壯麗輝煌，不覺頓生仰慕之心，於是近前來把聖殿那華石和妝飾的許多的供物告訴耶穌。耶穌就指着聖殿對他們說，你們所看見這偉大的建築，將來日子到了，在這聖殿裏沒有一塊石頭留在石頭上不被拆毀的。那時彼得雅各約翰等，聽了這話，很是驚奇，就問他說，夫子，什麼時候有這事呢？……於是耶穌藉此教訓他們一番。



第一百七十五圖

當那時候、耶穌就引用十個童女的比喻、教訓他們說、天國好比一個新郎要到女家去迎娶、女家就請了十個童女來、拿着燈籠出去迎接新郎、其中有五個是糊塗的、五個是聰明的、那五個糊塗的、拿着燈籠、卻沒有帶油、那五個聰明的、不但拿着燈籠、並且將油裝滿了、預備得十分週全、他們直等到夜靜更深、新郎卻還沒有來、這時他們精神覺得十分困倦、都坐在那裏打盹睡着了、



第一百七十六圖

那時十個童女在那裏打盹，正在酣睡入夢的當兒，不料有人來喊着說：「新郎來了，你們快去迎接！」把那些童女在夢中忽然聽着有人喊叫，都一齊驚醒，就急急忙忙的起來，那五個聰明的，把燈加上了油，整理好了，拿着燈籠就走，那五個糊塗的，因事先沒有預備，這時燈裏的油也點完了，急得跺腳，無法可辦，就向那五個聰明的哀求說：「請分些油給我們，我們的燈要熄了。」那聰明的都連連搖着頭說：「不能，不能，怕不够你我用的，你們不如自己到油店裏去買罷。」



第一百七十七圖

那五個糊塗的因為沒有借着油他們的燈也熄了心裏又惱又急只得慌慌忙忙的上街去買油那知他們正去的時候新郎就來了許多人跟在後面陪伴他有的人吹大擂有的拿着高燈火把有的捧着禮物都是笑嘻嘻的樣子那五個聰明的童女也就急忙趕上前去散散喜喜的迎着新郎就在前面嚮導把新郎引進房子去了當他們一同進去的時候門就關了於是他們在房裏陪伴新郎吃喝是十分的快樂。



第一百七十八圖

那五個糊塗的童女把油買好了，就急忙的趕回來，那知新郎已迎到家中，把門關了，那五個糊塗的，就在外面大聲喊叫着說，新郎哪，請給我們開門，罷，新郎聽得不耐煩，就在房裏回答說，我不認識你們。——你們要留心，因為那日子，那時候，你們不曉得。耶穌說這比喻，就是教訓信他的人，要及早做醒預備，到了時候，必要分清，那預備好的，就得進天國享永生的福氣，那些糊塗的童女，却被丟在外面，懇切哀求，想要進去，也是不能了。這是多麼可憐啦。

愚拙的回來遲門就關了主人說我不認識你

太二十五章一至十二節

第一百七十九圖

耶穌又用一個比喻、就是有一個人要往外國去、就叫了三個僕人來、按着他們的才幹、把錢財交託他們管理、一個給五千、一個給二千、一個給一千、他就動身走了、過了多日、就回來要跟他們算賬、那領五千的、就賺了五千、帶來給主人看、主人很是歡喜、就把大事給他管理、那領二千的、也賺了二千、給主人看、主人也是同樣的待他、那領一千的、却仍是一千、主人就責罰他、並且把他趕到外面去了、這比喻就是表明耶穌降臨要審判各人的行為報應各人。



第一百八十圖

有一次耶穌在門徒面前預言他將來再降臨的情形、就是當那些日子、將有大災難臨到、太陽要變為黑色、月亮也不放光、衆星要從天上墜落、天地都要震動、地上萬族的人因那將要臨到的災難都嚇得魂不附體、那時候、要看見人子大有能力、大有榮耀、駕着雲降臨、他要打發天使用號筒把他的選民、從地極直到天邊都招聚了來。這就是你們救贖的日子了。



可十三章廿四至廿七節

第二百八十一圖

耶穌又預言審判的光景就是當人子在他的榮耀裏同着他的衆天使降臨的時候他要坐在榮耀的寶座上萬國的人都要聚集在他面前他要憑着生死寶冊打發天使拿着寶劍要把善人和惡人分開對那善人說你們這衆我父祝福的可得進天國因為你們時刻的事奉我接待我又對那惡人說你們這些被咒詛的要離開我往那地獄的永火裏去受永遠的刑罰諸位凡耶穌所預言的沒有一樣會落空的大家趕快悔改罪免得到了時候被咒詛啊！



第一百八十二圖

當逾越節的前一天、（約在陽曆四月十三日）耶穌就打發彼得約翰說、你們去給我們預備逾越節的筵席、我們可以吃、他倆聽這話、却不知往那裏去、就問耶穌說、要在那裏預備呢、耶穌說、你們進了城、有一個人帶着水瓶迎面而來、你們就跟着他去、他進了那家、你們就到那家去、請主人為你們預備客房、他必指給你們一間大樓房、你們就在那裏預備、他倆聽了這話、就一同去了、走不多遠、果然所遇見的、正如耶穌所說的、於是就跟着那人所要到的地方去、就在那裏預備筵席、



主耶穌打發彼得約翰豫備逾越筵席路二十二章七至十三節

第一百八十三圖

當時一班祭司和文士並長老們、聚集在祭司該亞法的院子裏、大家商議要用詭計陷害耶穌、但是百姓中有許多人很尊敬耶穌、却就不敢在這逾越節用強硬的手段待他、惟恐激動百姓們生亂、他們正在無法的當兒、不料、耶穌十二個門徒當中有一個加略人名叫猶大、聽說他們要捉拿耶穌、就前來幫助他們設法、並且和他們講好了三十塊的酬勞、猶大得了這錢以後、便常常暗暗找機會捉拿耶穌、要交給他們、此事如何、留待後文提出。

猶大賣主受銀三十

馬太二十六章十四至十六節

第一百八十四圖

當逾越節那天晚上耶穌和門徒一同坐席的時候耶穌說你們當中有一個人要賣我門徒聽着這話都很憂愁就個個爭着問他說難道是我麼耶穌說就是你們十二個人中同我伸手在盤子裏的那個人我要照聖經上的話去世但那賣我的有禍了那個人不如不生世上倒好猶大聽了這話却裝腔作勢的問他說是我麼耶穌說是猶大聽着這話就立刻退席出去了其餘的門徒却不知道是為着甚麼事



主與衆徒赴逾越筵席

路二二章十四至十六節

第一百八十五圖

耶穌洗門徒的腳

約十三章三至十一節

那天晚上耶穌知道自己不久就要離世回到神那裏去，所以特遺下一個謙虛的榜樣給他們看，使他們以後不要彼此爭論為大，於是脫下袍子拿了一條手巾束腰，把水倒在盆裏，給門徒洗腳，又用那手巾擦乾。直按到彼得，他就對耶穌說，主啊，你不能洗我的腳。耶穌說，我所做的，你如今不明白，事後要曉得的。若我不給你洗，你就與我沒有關係了。唉！這正是可見耶穌是何等的謙虛呀！



第一百八十六圖

當那天晚上猶大出去以後耶穌就和十一個門徒坐在席上設立新約於是拿起餅祝福了擘開遞給門徒說這是我的身體為你們捨的你們吃這個為要記念我照樣又拿起杯子祝謝了遞給門徒說這杯憑我血所立的新約是為你們流出來的同時又告訴他們說此後我不再喝這葡萄汁直等神的國來到的時候那時耶穌所行的就是表明他要捨去身體替人贖罪使人時常的記念他現在各教會所舉行的聖餐就是這個意思



第一百八十七圖

這事以後、耶穌知道自己受死的時候要到了、就對門徒說、我和你們同在的時候不多、你們將要找我、我去的地方、你們不能去啊、因此、我賜給你們一條新的命令、就是要你們彼此相愛、我怎樣的愛你們、你們也要照常的彼此相愛、你們若彼此相愛、眾人就可認明你們是我的門徒了、那時眾門徒都聚精會神的在他面前領教、因為這條新命令、是真理的總綱、這是多麼重呢、

主被賣的那一夜賜給門徒一條新命令

約十三章卅四至卅五



第一百八十八圖

那時門徒聽着耶穌要離開他們去、那位年老的門徒彼得就問耶穌說、主啊、你往那裏去呢、耶穌說、我所去的地方、你現在不能跟隨我、後來卻要跟隨我的、彼得說、我為什麼不能跟隨你呢、我情願為你捨命、耶穌說、我實告訴你、你在鷄叫以前、你要三次不認我、彼得聽着這話、心裏很不服氣、就極力的在耶穌面前申明說、我就是和你同死、我總不能不認你、那時衆門徒也是異口同聲的這樣說、但是耶穌所說的、沒有不應驗、且看以後的事實、



第一百八十九圖

那些門徒知道耶穌要離開他們、都是垂頭喪氣、皺眉蹙額的在那裏悲傷、耶穌見他們這樣、就安慰他們說、你們心裏不要憂傷、我去還要再來接你們、那條路你們也曉得、那位門徒多馬就問他說、主啊、不曉得你往那裏去、怎麼曉得那條路呢、耶穌說、我就是的、若不憑着我沒有人能到父那裏去、腓力接着就說、主啊、將父顯給我們看、於是耶穌就將自己和天父一體的道理講給他們聽、又說、我給你們留下平安、我所賜的、不像世人所賜的、你們不要憂愁、失望、說了這話、就同往橄欖山上去了

被賣的夜
間主安慰
門徒說
我留下平
安給你們
我將我
的平
安

賜給你們、我所賜的、不像世人所賜的、你們心裏不要憂愁、也不要膽怯

第一百九十圖

耶穌教訓說我是真葡萄樹我父是栽培的人凡枝子連於我而不結果子的他要剪去結果子的他要修理乾淨使果子結得更多你們要常與我連合我也常與你們連合枝子與樹是絕不能分開的你們與我也是這樣若不與我連合什麼都不能做了我的話你們要記着。」



第一百九十一圖

當耶穌教訓門徒以後、就和他們走進一個園子、名叫客西馬尼園、是在耶路撒冷東門外靠近橄欖山附近的一個園子、這園子原是耶穌常來獨自禱告的地方。他們進了園子、耶穌就吩咐他們等在一邊。這時耶穌的心裏驚恐難過、就帶了最親愛的三個門徒、就是彼得雅各約翰陪他往前面那幽靜的地方去禱告、他們去的時候、彼得卻帶了一把大刀、這時耶穌想到自己受死的時候要到了、心裏是極其憂傷難過的。



第一百九十二圖

耶穌帶了三個門徒走不多遠，就對他們說，我心裏憂傷，幾乎要死，你們在這裏儆醒等候。他們聽了這話，就在那裏坐下。耶穌獨自往前走了不過幾十步，就跪在那裏懇切的禱告，神說，父啊，倘若能行，求你將這個苦杯撤離我罷！然而不要照我所願，照你所願意的。禱告完了，就回到三個門徒那裏，看見他們睡着了，就說，你們為什麼睡覺呢？你們要儆醒禱告，免得入了迷惑！說了這話，又回到那裏去禱告。



客西馬尼的禱告

可十四章三十五至四十二節

當耶穌和門徒到客西馬尼園去的時候、不料被那賣耶穌的猶大知道了那地方猶大又很熟悉、因為他曾和耶穌在那裏聚過會的、這時他心裏很是歡喜、以為這正是捉拿耶穌的好機會、於是急忙招齊了一大隊的兵丁和大祭司並法利賽人的差役、各人都帶着刀槍棍棒、又拿着燈籠火把、他在前當嚮導、直往那條路上去、聲勢洶洶、如臨大敵、到了那裏、猶大就同他們約定一個暗號說、我與誰親嘴、就是他、你們就把他捉住、說了這話、就闖入那園裏去了。



第一百九十四圖

那時、耶穌第二次又回到那裏去禱告說、父啊、我若不能躲避過這一刻、那就隨父的旨意罷、禱告完又回到三個門徒那裏、見他們還是睡着了、耶穌就叫醒他們、只是他們的眼睛却睜不開、因為他們日間辛苦、在這半夜裏精神實在疲倦了。耶穌見他們不能和他一同儆醒、心裏難過到了極點、於是又去禱告一番、就回來對他們說、現在你們還睡覺麼、算了罷、時候到了、我被賣到惡人手裏了。起來、我們走罷、那賣我的人來了。



第一百九十五圖

正當耶穌和門徒說話的時候，猶大領了眾人飛奔的來了。猶大一見了耶穌，就急忙到他面前，連連與他親嘴。眾人既知道是耶穌，都一齊擁上前來，七手八腳的抓住了耶穌。彼得起刀棒來威嚇他。於是耶穌對他們說：你們帶着刀棒來捉我，如同捉強盜麼？我天天同你們在聖殿裏，你們倒沒有捉拿我。當時彼得看他們這樣行兇，就伸手拔出刀來，把大祭司的僕人馬勒古的耳朵砍下。耶穌連忙阻止他，並把那人的耳朵醫好了。當下眾人就把耶穌綑綁起來，帶出客西馬尼園去了。



第一百九十六圖

那些人就把耶穌先送到大祭司亞那面前彼得遠遠的跟在後面到了大祭司門口就站住了那看門的使女問他說你不是這人的門徒麼彼得說我不是那時亞那雖再三的盤問耶穌却找不着他的罪就有兩個人前來告他說這人嘗說過我能拆毀　神的殿三日內又造起來大祭司就問他說有人告你你怎麼樣呢耶穌說你不要問我只要問那聽見的人我對他們說的究竟是甚麼那旁邊一個差役就伸手打他說你這樣回答大祭司麼於是亞那吩咐眾人把他解到大祭司該亞法那裏去了



第一百九十七圖

當時眾人把耶穌解到該亞法面前審問的時候，就有許多人來做假見證要陷害他，但是他們的見證雖多，却都是與事實不符，該亞法就問耶穌說，「你究竟是　神的兒子不是？」耶穌說，「你說的對了，而且後來你們要看見我坐在大有權能的右邊，駕着天上的雲降臨。」該亞法聽着這話更加發怒，就撕開自己的衣服，指着耶穌說，「胡說！這是褻瀆的話，我們不要再找見證了，你們大家怎樣斷定？」眾人都一齊回答說，「他是該死的。」於是眾人就任意的侮辱他，要把他定了死罪。

亞那把
主耶穌解到
大祭司該亞法
那裏　太二十六章
五十七至六十八節

第一百九十八圖

那時猶大把耶穌交給眾人以後、見他們要定耶穌的死罪、心裏就懊悔萬分、悔恨當初、原覺這事做得天所不容、人所共棄、他只一回想、實痛不欲生了、於是把那三十塊錢退還大祭司和長老說、我賣了無辜人的血、是多麼大的罪呀！他們聽了這話、很是詫異、就說、這事與我們何干呢？只有你自己承當罷！猶大這時心裏更覺難過、決意不要這錢、也不願再活了、就隨手把銀子丟在聖殿裏、轉身就出去上吊自殺了。唉！這是多麼可憐呀！

惡徒猶大後悔
就把銀錢丟在
殿裏出去弔死

太二十七章三至五節



第一百九十九圖

可憐猶大不肯悔改他出了聖殿走不多遠正看見一顆樹就將繩子拴在樹上投圍自縊忽然那繩子斷了身體墜落肚皮裂開腸子流出慘不忍睹他的性命就因此斷送了後來大祭司們拿了他那賣耶穌的三十塊錢買了窯户的一塊田預備埋葬外路人直到今日那田還叫做血田這正是應驗耶穌的話說那賣人子的有禍了！唉猶大當時若不見利忘義賣主賣友怎會遺臭萬世呢！

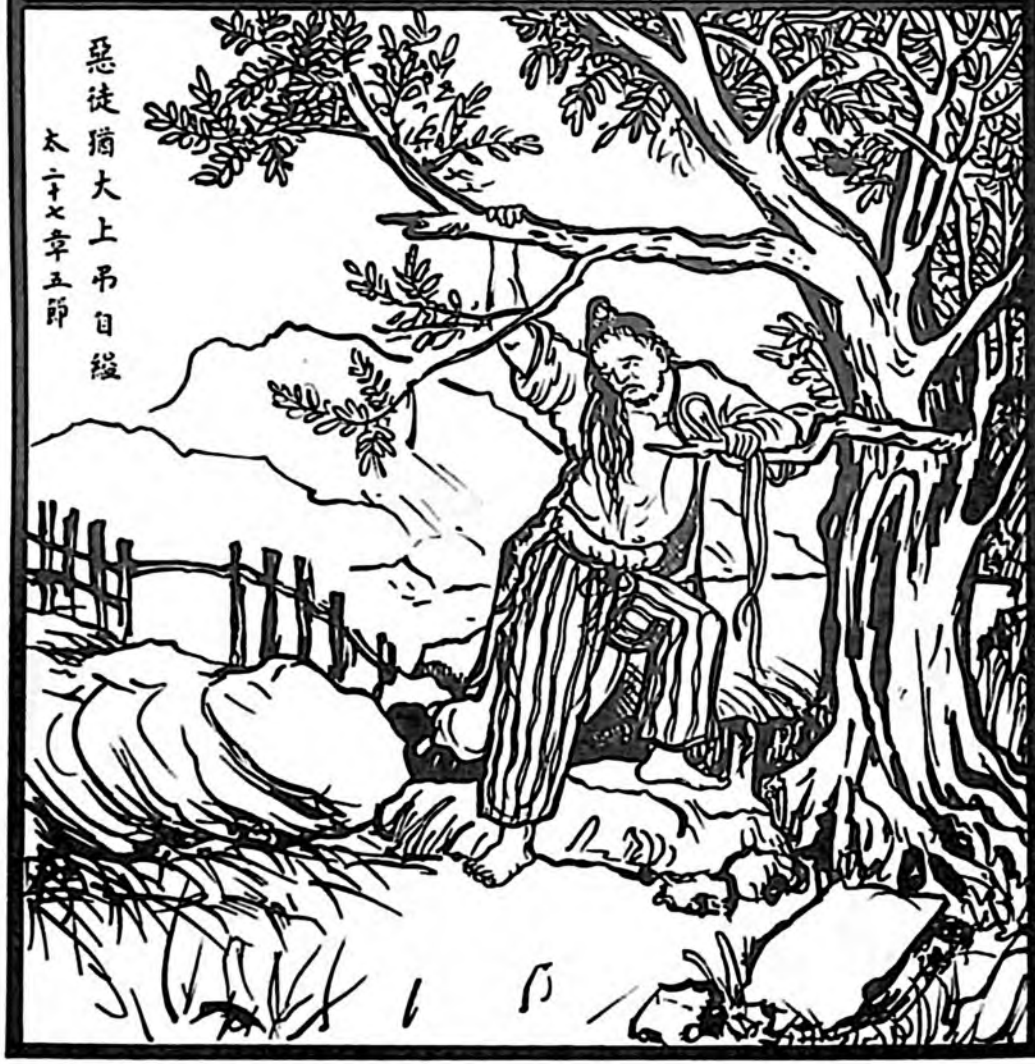

惡徒猶大上吊自縊

太二十七章五節

第二百圖

那時彼得混進院子裏去、聽了大祭司的審問、就要出去、到了門口、又有一個看門的使女、看見他、就對那裏的人說、你看這個人也是耶穌一黨的、彼得連連的發誓不承認、說、我不認得那個人、又過了一刻、旁邊有一個人說、你真是他一黨的、你的口音就是憑據、彼得就賭咒發誓說、我不認得那個人、正在說話的當兒、雞就喔喔的叫了、耶穌就轉過來看彼得、彼得就想起耶穌所說、雞叫以先、你要三次不認我、的話、就出去痛哭了、

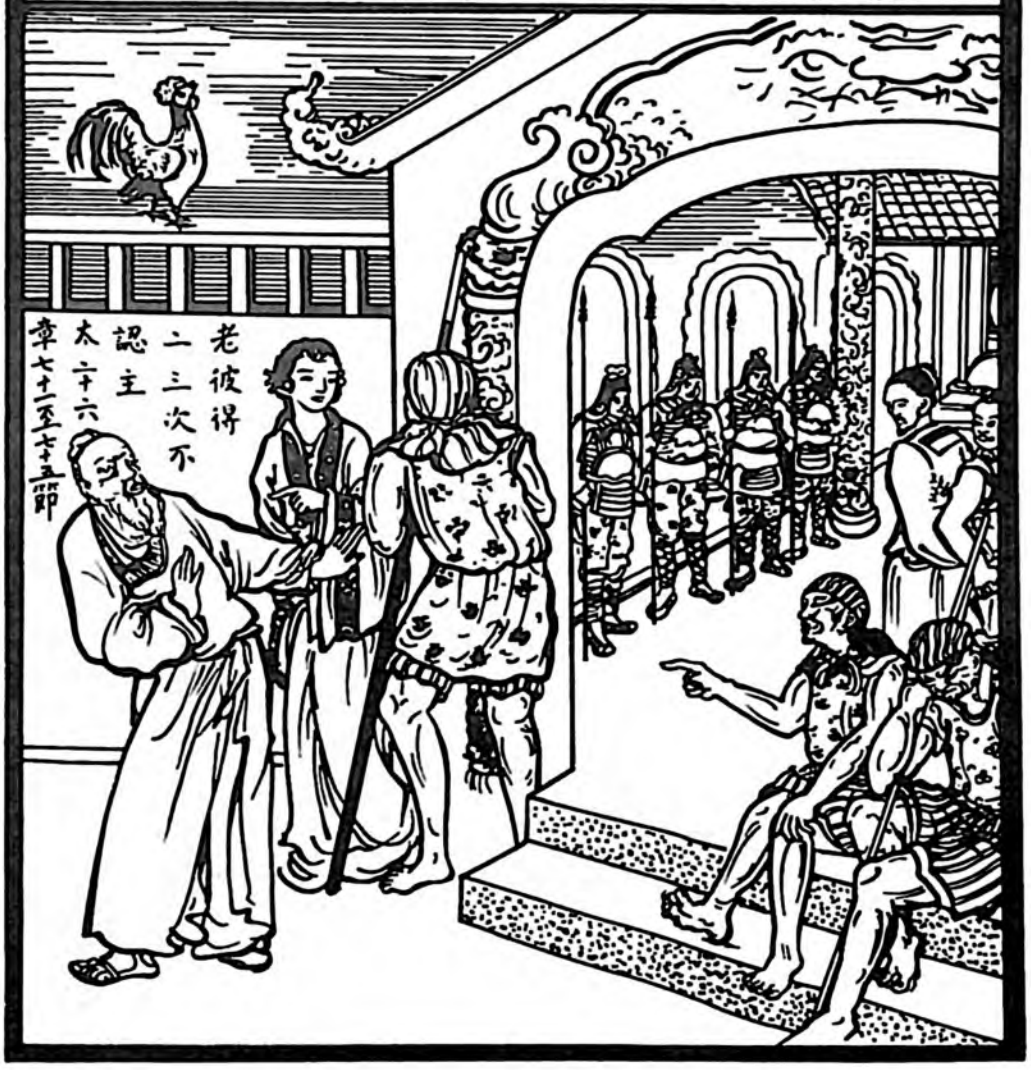

第二百零一圖

那些人把耶穌解到該亞法面前審問一番、到了天亮、又把他綑綁起來、解到省長彼拉多那裏去、告他擾亂百姓、冒充君王等罪、彼拉多就審問耶穌、說、你是猶太人的王麼、耶穌說、是的、彼拉多就對大祭司和衆人說、我查不出他有什麼罪來、他們聽了這話、更加激烈的說、他到處感民衆、從加利利起、直到這地方、彼拉多聽說是加利利人、就隨即退庭、因為加利利原是屬希律王所管的地方、就把耶穌押到希律王那裏去了。



耶穌被交給彼拉多

太廿七章一節

路二三章一至五節

第二百零二圖

那時希律王正在耶路撒冷眾人就把耶穌帶到那裏極力的誣告他希律王看見耶穌就很高興因為聽見過他的事久已想要見他並指望他行一件神蹟於是審問他許多的話耶穌只是低着頭却一言不答希律見他這樣情形以為他不敢分辯就藐視他許多的揹兵也任意的戲弄他又拿了一件上好的袍子給他披上又派人將他送回彼拉多那裏去可憐耶穌這時落在他們威權之下卻不開口只有默默的交托 神。



第二百零三圖

當下衆人又把耶穌拉回交給彼拉多辦理彼拉多隨即傳齊了大祭司和百姓就對他們說我已審問過他只是查不出他有什麽該死的罪我要責打他一頓把他釋放了衆人聽了這話都舉手揚威大聲喊叫說釘他十字架釘他十字架這樣喊叫了好多次彼拉多見他們定要殺害耶穌若不聽從他們又怕他們生亂很是為難後因他們再三的催逼就決定照他們所求的辦理就把耶穌交給他們。

路二十三章十八至二十五節



第二百零四圖

按羅馬的規矩、犯人定了死罪、必先用鞭子打了一頓、然後才處死刑、因此彼拉多把耶穌交給了眾人的時候、他們就一齊擁上前來、七手八腳的把耶穌拉過一邊、脫下他的衣服、揪住他的頭髮、拿了皮鞭和木棒胡亂的鞭打、可憐耶穌那時沒有掙扎、只有忍痛、他們竟把耶穌打得滿身傷痕、這正如以賽亞先知說、他被人厭棄、多受痛苦、他被欺壓在受苦的時候、却不開口、好像羔羊被牽到宰殺之地一樣、這話正是應驗了。



主耶穌忍痛受鞭傷

約十九章第一節

再請參看以賽亞書五十三章

第二百零五圖

那時他們把耶穌鞭打了一番、那班兵丁就把他帶到衙門院子裏去、全營的兵都來圍先、任意戲弄、並給他穿上一件紫袍、用刺籐編作王冠冕戴在他的頭上、弄得鮮血直流、又有人故意跪在他的面前說、恭喜猶太人的王、有人拿葦子打他的頭、伺他吐唾沫、這樣虐待、真是無法無天、啊、但是耶穌在這情形之下、却仍然忍受、不出一言、他們戲弄完了、脫下他的紫袍、把他本身的衣服穿上、就要帶他出去了。



約十九章第二節

第二百零六圖

當時彼拉多見眾人那樣蹧蹋耶穌，却一言不發，就對他說：你對我不開口，豈不知我有權柄釋放你，也有權柄釘你十字架麼？耶穌就開口說：若不是　神給你的權柄，你一點不能辦我。這時彼拉多就想要釋放他，猶太人喊叫說：你若放這個人，就不是皇帝的忠臣……彼拉多聽着這話，就帶耶穌到鋪華石那邊去，是省長審判人的公堂，就在那裏正式審判。彼拉多對眾人說：你看你們的王！他們喊着說：殺，殺，釘死他！彼拉多就把耶穌交給他們去執行了。



第二百零七圖

彼拉多把耶穌交給他們的時候、他們已把十字架扛來、就叫耶穌背着那十字架、兵丁和百姓們都聲嚷洶洶、前擁後隨的把耶穌帶出城去、往各各他地方去了、這個地方又名叫髑髏地、那時他的母親和一群女的信徒們、就要傷哭泣的跟在後面、可憐耶穌背着十字架、換在人叢當中回頭看他母親、唉！這時耶穌是多麼傷心呀！

眾惡就把耶穌帶了去耶穌背着自己的十字架出來 約十九章十七節

第二百零八圖

耶穌背著十字架走不多遠已是身疲力竭了正當這時恰巧有一個古利奈人名叫西門是亞力山大的父親他從鄉下來正走這條路經過那些兵丁就強拉他來背著耶穌的十字架那時不但他母親和婦女們為他哀哭凡信他的人也跟在後面為他傷心至於那些女信徒們一直跟隨耶穌到底雖然面臨極重的壓力她們愛主的心仍然火熱這真是難得呀！



第二百零九圖

到了各各他眾人把耶穌拉上前來、七手八腳的將他身上的衣服脫下、又有一個兵丁拿了一枝子苦膽調和的酒到耶穌面前來、強逼他喝是要使他的身體麻醉減輕痛苦、可憐耶穌跪在那裏、只用指頭蘸了一點嘗嘗、竟不肯喝、因為他是甘心受苦、順從天父意思的。那時他的母親和婦女們見他在這執刑受死的時候、更是放聲大哭。

惡兵丁拿苦胆調和的酒給主耶穌喝

太二十七章三十四節



第二百一十圖

那時、衆人見耶穌不肯喝這苦膽調和的酒、就隨即把耶穌放在十字架上、拿起釘和錘、叮叮噹噹的把他兩手兩腳釘得鮮血直流、可憐他母親哭得痛不欲生了、那些跟隨他的女信徒們也跪在地上哭著、卻是不忍心就此便離去、但是耶穌在受這極刑的時候、不但毫無怨言、而且為那些兇手禱告說、「父阿、求你饒恕他們罷、他們所做的、他們不知道、唉、這是何等的寬容大量呀、此後彼拉多又拿一塊牌子寫着猶太人的王幾個字、藉此來侮辱耶穌、但這卻預表了他將要成為萬國之王、

在那髑髏地
主耶穌
被釘
十字架
路二十三章
三十三節

第二百十一圖

那些兇手把耶穌釘好了、就把那牌子釘在上面、豎起了十字架、那時站在十字架旁邊的有他母親和婦女們、還有他平日愛重的那個門徒約翰這時他抱在十字架上、對母親說、母親哪、看這是你的兒子。又囑咐約翰照顧他的母親、可憐他母親只是抱着十字架痛哭了一番。此後有一個過路的人前來譏誚耶穌說、你如果是神的兒子、就從十字架上下來罷、那些人也是這樣的辱罵他、譏笑他、唉！耶穌這時的痛苦、是多麼難受啦！

主耶穌將母親託付約翰

約十九章廿五至廿七節

這是猶太人的王

譏誚耶穌

太二十七章四十至四十三節

第二百十二圖

那時衆人既把耶穌釘好了、又還有兩個強盜和他一同被釘在十字架上、一個在他左邊、一個在他右邊、乃是藉此污辱他的、另有幾個兵丁在那裏要拈鬮分耶穌的衣服、又有一個兵拿了海綿蘸着醋、綁在牛膝草上送到耶穌的嘴裏、耶穌嘗了、就說父阿、我把我的靈魂交在你手裏、說了這話、就斷了氣。當下有一個兵來用鎗戳他的肋旁、就有血和水流出、衆人都站在那裏望着耶穌的屍身。

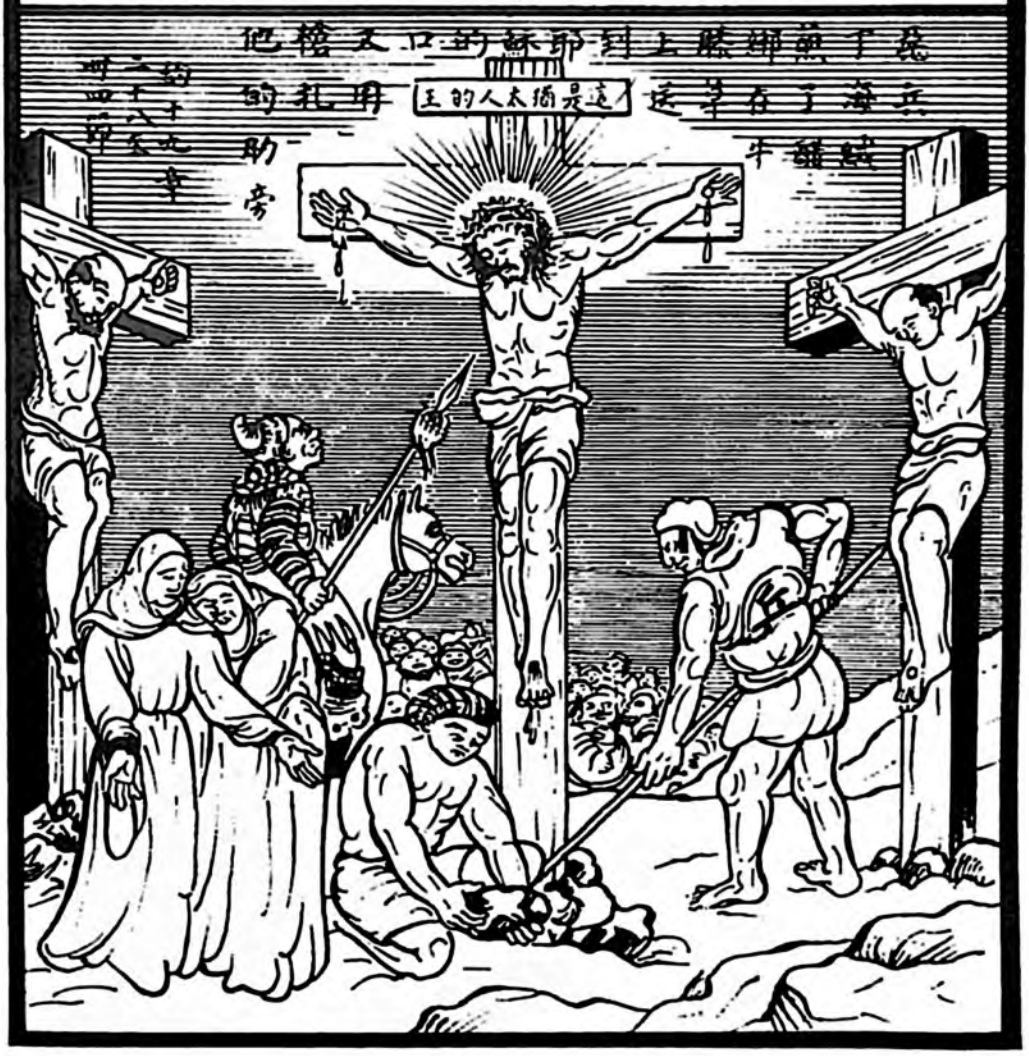

第二百十三圖

照猶太人的規矩在安息日不能有什麼屍首掛在十字架上的、那時剛好是豫備日、衆人見耶穌已經死了、就請彼拉多派人將他的屍首放下來、當下有一個亞利馬太人名叫約瑟、也是耶穌的門徒、他去求彼拉多准他將耶穌的身體領去安葬、彼拉多准了、於是當晚就領去安葬、並且有一個人名叫尼哥底母、帶了一百斤沒藥和香料來、薰了耶穌的身體、就用細麻布裹好了、恰巧靠近那裏有一個園子、裏面有一座新墳墓、就隨即把耶穌抬過來、葬在那裏、



第二百十四圖

祭司長和法利賽人還特別的加派兵丁日夜看守着這個墳墓。誰知七日的頭一天、天快亮的時候、忽然地大震動、並有大使從天上下來把那擋住墓門口的大石頭輥開了、那時天使的容貌發出亮光、好像閃電一般、衣服又如雪那樣的潔白。當時耶穌就在墳墓裏復活出來了。那幾個看守墳墓的兵丁、見這情形、都嚇得渾身發抖、心慌意亂甚至面如死人一樣、不知如何是好。這樣看來、足見耶穌生前在加利利所說這種的預言、正是應驗了。



太二十八章二至三節

第二百十五圖

當禮拜日那天早上有抹大拉的馬利亞和約亞拿並雅各的母親還有別的婦女帶了香料到墳墓那裏要抹耶穌的屍身那知她們到了墳墓那裏看見墓門口的石頭已經輥開了她們就進去却找不著耶穌的身體正在猜疑的當兒忽看見兩個天使站在旁邊心裏很是驚慌有的竟嚇得跪在地上將臉伏於地上於是天使對她們說不要怕耶穌已經復活不在這裏了要在你們以先往加利利去在那裏你們要看見他你們回去罷他們聽了這話都慌慌忙忙的跑回去了



第二百十六圖

那些婦人一路的跑回來、就到耶穌的門徒那裏、將她們所見的事、指手畫腳一一的告訴了他們、那時耶穌所親愛的門徒彼得和約翰聽了這個消息、就急忙出了城、跑到墳墓那裏去、約翰先到了、就低頭一看、只有細麻布放在那裏、可是他獨自沒有進去、隨後彼得也趕到了、就進了墳墓、只見細麻布和裹頭巾、好像金蟬退殼在一處、約翰也就跟着進去、他倆見這樣情形、就知道耶穌確是復活了、於是就轉身出來回去了。



彼得進墳墓找不見主身

約二十章三節

第二百十七圖

當那些婦女回去的時候、只有抹大拉的馬利亞還留在墳墓外邊、不住的痛哭、當她低頭向裏面看的時候、忽有兩個天使穿着白衣坐在裏面、天使就安慰她、勸她不要哭、馬利亞又轉過頭一看、那知耶穌已顯出原身站在她的背後、馬利亞却不認識他、以為他是個看園子的人、就問他說、先生若是你把耶穌移去、請告訴我、耶穌就喊她、馬利亞、這時馬利亞知道是耶穌了、急忙伸手拉他、耶穌說、不要拉我、我還沒有升天啊、……馬利亞就轉身回去、把這事告訴了他的門徒。



主耶穌初顯聖容馬利亞得見

約二十章十七節

第二百十八圖

當日有兩個門徒一同行路、不是十一個門徒中的、要到一個鄉村名叫以馬忤斯那裏去、他倆正在路上談論耶穌復活的事、忽然耶穌顯現給他倆看、並且靠近他們一同行走、他們這時眼睛迷糊、却不認識他、耶穌問他們說、「你們說的是什麼、」有一個名叫革流巴回答說、「你不曉得這幾天所出的事麼、」耶穌說、「什麼事呢、」他們說、「就是拿撒勒人耶穌的事、他被人釘在十字架已死了三天、有人說他活了、他們這時還不知道是耶穌。



主耶穌和門徒行路中談論

路二十四章十三至二十七節

第二百十九圖

那時耶穌在路上顯現給他倆看、並和他們一面說話、一面行走、不知不覺的就到了以馬忤斯的村子裏、這時耶穌好像還要往前走、他們就說、天不早了、日頭平西了、請你同我們在這裏一同住宿罷、耶穌就跟着他們進了房子、到吃晚飯的時候、他倆就擺上一盤餅來、耶穌就拿着餅祝謝了、擘開遞給他倆、他倆正仰手接的時候、眼睛忽然明亮了、這纔認出是耶穌來、耶穌也就隱身而去了、他倆就隨即回去了、將這事告訴其餘的門徒。



第二百二十圖

那兩個人回到耶路撒冷來正在把路上所見的事告訴十一個門徒和信徒的時候耶穌又顯出原身站在他們當中對他們說願你們平安他們見了很是驚慌都以為他不是原有的身體想是一個靈魂耶穌要表明自己實在是復活的所以說了這話就將手和肋旁的釘痕給他們看他們這時心裏又驚又喜。



救主顯聖給十一門徒有見

路加章廿四三至廿九節

第二百二十一圖

四十天之久耶穌活
活的顯現，並教訓吩咐門
徒說，天上地下所有的權
柄都已賜給我，所以你們
要往普天下去，傳福音給
萬民聽，奉父子聖靈的名
施洗，信而受洗的，必然得
救，凡我所吩咐的都要教
訓他們遵守……信者必有
神蹟隨着……又說，你們要
在耶路撒冷等候父所應
許的聖靈，領受從上頭來
的能力，直到地極為我作
見證，橄欖山上耶穌祝福
衆門徒時，被一朵雲彩接
去，他們正看的時候，有兩
位天使顯現說，他怎樣往
天上去，也要怎樣來。
主必快來！



使徒行傳第二章一至四十七節

五旬節到了、門徒都聚集在一處。[一][二]忽然從天上有響聲下來、好像一陣大風吹過、充滿了他們所坐的屋子。[三]又有舌頭如火焰顯現出來、分開落在他們各人頭上。[四]他們就都被聖靈充滿、按着聖靈所賜的口才、說起別國的話來。[五]那時、有虔誠的猶太人、從天下各國來、住在耶路撒冷。[六]這聲音一響、眾人都來聚集、各人聽見門徒用眾人的鄉談說話、就甚納悶、[七]都驚訝希奇說、看哪、這說話的不

都是加利利人麼？八我們各人怎麼聽見他們
說我們生來所用的鄉談呢？九我們帕提亞人、
瑪代人、以攔人、和住在米所波大米、猶太、加
帕多家、本都、亞西亞、十弗呂家、旁非利亞、埃及、
的人、並靠近古利奈的呂彼亞一帶地方的
人、從羅馬來的客旅中、或是猶太人、或是進
猶太教的人、十一革哩底和亞拉伯人、都聽見他
們用我們的鄉談講說　神的大作為。十二眾人
就都驚訝猜疑、彼此說、這是甚麼意思呢？十三還
有人譏誚說、他們無非是新酒灌滿了。十四彼得
和十一個使徒、站起、高聲說、猶太人、和一切

住在耶路撒冷的人哪、這件事你們當知道、
也當側耳聽我的話。十四你們想這些人是醉了、
其實不是醉了、因為時候剛到已初。十五這正是
先知約珥所說的：
十六神說、在末後的日子、我
要將我的靈澆灌凡有血氣的、你們的兒女
要說豫言、你們的少年人要見異象、老年人
要作異夢、十七在那些日子、我要將我的靈澆灌
我的僕人和使女、他們就要說豫言、十八在天上
我要顯出奇事、在地下我要顯出神蹟、有血、
有火、有煙霧、十九日頭要變為黑暗、月亮要變為
血、這都在主大而明顯的日子未到以前到

那時候凡求告主名的、就必得救
人哪、請聽我的話　神藉著拿撒勒人耶穌、
在你們中間施行異能奇事神蹟、將他證明
出來、這是你們自己知道的。他既按着
的定旨先見、被交與人、你們就藉着無法之
人的手、把他釘在十字架上殺了。　神却將
死的痛苦解釋了、叫他復活、因為他原不能
被死拘禁。大衛指着他說、我看見主常在
我眼前、他在我右邊、叫我不至於搖動、所以
我心裏歡喜、我的靈原文作舌快樂、並且我的肉
身要安居在指望中、因你必不將我的靈塊

撇在陰間、也不叫你的聖者見朽壞。[二八]你已將生命的道路指示我、必叫我因見你的面、在或作叫我在你面前得着滿足的快樂。

弟[二九]兄們、先祖大衛的事、我可以明明的對你們說、他死了、也埋葬了、並且他的墳墓、直到今日還在我們這裏。大衛既是先知、又曉得　神曾向他起誓、要從他的後裔中、立一位坐在他的寶座上、就[三〇]預先看明這事、講論基督復活說、他的靈魂、不撇在陰間、他的肉身也不見朽壞。[三一]這耶穌　神已經叫他復活了、我們都為這事作見證。[三二]他既被　神的右手高舉、或作他既高舉在神的右邊又

從父受了所應許的聖靈，就把你們所看見
所聽見的澆灌下來。[33]大衛並沒有升到天上，
但自己說：[34]『主對我主說，你坐在我的右邊，
等[35]我使你的仇敵作你的腳凳。』[36]故此，以色
列全家當確實的知道，你們釘在十字架上
的這位耶穌，神已經立他為主為基督了。」
[37]眾人聽見這話，覺得扎心，就對彼得和其餘
的使徒說：「弟兄們，我們當怎樣行？」[38]彼得說：「你
們各人要悔改，奉耶穌基督的名受洗，叫你
們的罪得赦，就必領受所賜的聖靈。[39]因為這
應許是給你們和你們的兒女，並一切在
遠

方的人、就是主我們神所召來的、彼得還用許多話作見證、勸勉他們說、你們當救自己脫離這彎曲的世代、於是領受他話的人、就受了洗、那一天門徒約添了三千人、都恒心遵守使徒的教訓、彼此交接、擘餅、祈禱、眾人都懼怕、使徒又行了許多奇事神蹟。信的人都在一處、凡物公用、並且賣了田產家業、照各人所需用的分給各人、他們天天同心合意恒切的在殿裏、且在家中擘餅、存着歡喜誠實的心用飯讚美神、得眾民的喜愛。主將得救的人、天天加給他們。

結束語

親愛的朋友，當您看完了這本連環圖之後，有何感想呢？是不是也像那些生了病的人那樣迫切的想求得耶穌的醫治？是不是也要像那些常常跟隨耶穌的那一群人，希望得到心靈的滿足，從罪惡裏得到釋放呢？

也許，你是一個被人輕視的人，被人忘記的人，你的身心受過傷害，可是別人不是對你不理不睬，就是對你愛莫能助……這令你憂傷、悲觀、失望……。

然而，我要告訴這位人類的救世主耶穌，

他不僅改變了我的一生、更改變了人類的歷史、他不僅愛着我、也是愛着你、他能幫助我也必能幫助你、醫治我也必能醫治你、使我從罪惡裏得了釋放、也必能使你得到釋放、只要你肯謙卑的向他說：

「耶穌啊！從前我不認識你、現在我認識了你、多謝你為了替我贖罪、甘心情願地被釘在十字架上而犧牲自己的生命、不讓我擔負罪過的責任。現在、求你的靈進入我的心裏、就像你進入了成千上萬的人心裏一樣、赦免我、幫助我、醫治我……作我個人的救主、叫我一生一世活在你的愛中。阿們。」

親愛的朋友、當你這樣向他禱告之後、他的靈就立刻住進了你的心裏、從今以後、他就成了你的救主、將要帶你進入一個豐盛的生命裏、在此、我向你表示衷心的祝賀、因為從現在開始、聖靈已經住進了你的心、這聖靈非常寶貴、我們要求祂每天的充滿和引領、教我們明白真理、領我們進入真理、並賜我們力量、行走天路、直到我們在天國裏會面。

有機會的話、請你也跟我一樣、天天查考聖經、並且經常到一間有神同在的教會聚集、與其他真信耶穌基督的人彼此勸勉、接受愛心的安慰和聖靈的交通、施予心中的慈悲、

在神的愛中建立自己。

但願神的恩惠、平安常與您同在！